

소액수익(공사) 견적서 제출 안내문

- 공고번호 : 태안해안국립공원사무소 공고 제2026 - 20호
- 용역명 : 2026 태안해안국립공원 삼봉무장애탐방로 개선공사
- 수요기관 : 국립공원공단 태안해안국립공원사무소
- 개찰일시 : 2026. 7. 16.(목) 11:00 이후

이 공고문은 국립공원공단태안해안국립공원사무소가 집행하는 입찰에서 입찰자와 낙찰자가 숙지하고 준수하여야 할 사항을 기재한 것으로서 모든 입찰희망자는 이를 열람하여야 합니다. 본 입찰과 관련하여 추가로 문의할 사항이 있으시면 아래의 담당자에게 연락하시기 바랍니다.

- 입찰안내 상담 및 입찰참가 자격등록: 조달청 콜센터(☎ 1588-0800)
- 입찰공고, 개찰 및 계약: 태안해안국립공원사무소 행정과 김준형(☎ 041-672-9737)
- 내역서, 사업내용: 태안해안국립공원사무소 탐방시설과 염재열(☎ 041-672-9737)

입찰자는 국가를 당사자로하는 계약에 관한 법률, 국가종합전자조달시스템 전자입찰특별유의서, 공사입찰유의서, 청렴계약입찰특별유의서, 청렴계약 특수조건, 적격 수급업체 선정, 공단 안전보건관리 특수조건 등 기타 입찰에 필요한 모든 사항에 대하여 입찰 전에 숙지하여야 하며, 숙지하지 못한 책임은 입찰자에게 있습니다.

- 다 음 -

01. 소액수의(공사) 견적서 제출 안내공고문
02. 국가종합전자조달시스템 전자입찰특별유의서(조달청 고시)
03. 국가종합전자조달시스템 입찰참가자격등록규정(조달청 고시)
04. 정부 입찰·계약 집행기준(기획재정부계약예규)
05. 공동계약운용요령(기획재정부계약예규)
06. 공사입찰유의서(기획재정부계약예규)
07. 공사특별유의서(조달청지침)
08. 공사계약일반조건(기획재정부계약예규)
09. 공사계약특수조건(조달청 지침)
10. 공단 안전보건관리 특수조건(붙임)
11. 기타 입찰·계약 관련 법령 및 규정 등

※ 입찰공고일(재공고 시에는 최초 공고일) 기준 현행규정을 적용하며, 현행규정은 국가법령정보센터 홈페이지(www.law.go.kr)에서 참고하시기 바랍니다.

<자료 검색>

- (법령·계약예규) 국가법령정보센터 홈페이지(<http://www.law.go.kr>)에서 검색
(조달청 고시 등) 조달청 홈페이지(<http://pps.go.kr>) 정보제공/업무별자료 에서 검색
※ 정확한 자료가 검색되지 않을 경우, 입찰공고 담당자에게 확인

[유의사항]

- ※ 사업계획서, 내역서 등과 입찰공고문에 정한 내용이 서로 다를 경우에는 입찰공고문이 우선 적용됩니다.
- ※ 입찰공고문에 정한 각종 규정은 개정될 수 있으며, 개정될 경우 개정규정 부칙의 시행일(또는 적용례)에 따라 개정 규정의 적용 여부가 결정될 수 있습니다.
- ※ 입찰자가 면세사업자인 경우 입찰금액은 반드시 부가가치세를 포함한 가격으로 투찰하여야 하며, 입찰결과 낙찰자가 면세사업자인 경우 낙찰금액에서 부가가치세 상당액을 차감한 금액을 계약금액으로 합니다.

소액 수의 (공사) 견적 공고

태안해안국립공원사무소공고 제2026- 20호

다음과 같이 입찰에 부치고자 공고합니다.

2026. 7. 8.

< 본 계약은 청렴계약(서약)제가 적용됩니다 >

본 계약은 국가계약법 제5조의2 따른 청렴계약제가 적용됩니다. 입찰자는 반드시 입찰서 제출 시 아래의 청렴계약서에 관한 내용을 숙지·승낙하여야 하며, 동 내용을 위반한 경우 발주기관의 조치에 대하여 어떠한 이의도 제기할 수 없습니다.

「국가를 당사자로 하는 계약에 관한 법률」 제5조의 2에 따라 본 입찰에 참여한 당사 대리인과 임직원은 입찰·낙찰, 계약체결 또는 계약이행 등의 과정(준공·납품 이후를 포함한다)에서 아래 각 호의 청렴계약 조건을 준수할 것이며, 이를 위반할 때에는 입찰·낙찰을 취소하거나 계약을 해제·해지하는 등의 불이익을 감수하고, 이에 민·형사상 이의를 제기하지 않을 것임을 약정합니다.

1. 금품, 향응, 취업제공(친인척 등에 대한 부정한 취업 제공 포함) 및 알선을 요구 또는 약속하거나 수수(授受)하지 않겠습니다.
2. 입찰가격의 사전 협의 또는 특정인의 낙찰을 위한 담합 등 공정한 경쟁을 방해하는 행위를 하지 않겠습니다.
3. 공정한 직무수행을 방해하는 알선·청탁을 통하여 입찰 또는 계약과 관련된 특정 정보의 제공을 요구하거나 받는 행위를 하지 않겠습니다.
4. 「국가를 당사자로 하는 계약에 관한 법률 시행령」 제4조의2 제1항 제2호 위반 시에 아래의 손해배상액을 납부토록 하겠습니다.
(국가계약법 적용 조달청 입찰 및 계약 건에 한함)
 - 입찰자: 입찰금액의 100분의 5
 - 계약상대자: 계약금액의 100분의 10

1. 공사개요

- 1.1. 공 사 명: 2026 태안해안국립공원 삼봉무장애탐방로 개선공사
- 1.2. 공사현장: 충남 태안군 안면읍 창기리 1304-3 삼봉해변 일원(삼봉주차장~사색의길 구간)
- 1.3. 공사기간: 착공일로부터 80일
- 1.4. 공사내용

1.4.1. 주 공 종: 조경식재 · 시설물공사업(주력분야: 조경시설물설치공사)

1.4.2. 공사범위: 평데크, 교차구간데크, 회차구간데크 등 설치 1식

※ 폐기물처리비 포함

1.5. 사업금액: 금169,503,000원(금일억육천구백오십만삼천원)

1.5.1. 추정가격: 금109,272,728원(금일억구백이십칠만이천칠백이십팔원)

1.5.2. 부 가 세: 금10,927,272원(금일천구십이만칠천이백칠십이원)

1.5.3. 관급자재: 금49,303,000원(금사천구백삼십만삼천원)

- 도급자관급자재: 금49,303,000원(금사천구백삼십만삼천원)

1.6.업종별 추정금액 및 업종별 금액(추정가격+부가가치세)

업 종	추정금액	추정가격+부가가치세(비율)
조경식재 · 시설물공사업	169,503,000원 (100%)	120,200,000원 (70.9%)

1.7. 평가대상 업종 및 업종별 평가비율

- 조경식재 · 시설물공사업(주력분야: 조경시설물설치공사) 100.00%

1.8. 공사구분: 본 공사는 ‘전문공사’입니다.

1.8.1. 본 공사는 건설산업기본법 제16조제1항제4호에 따른 공사에정금액 4억3천만원 미만인 전문공사로 상호시장 진출을 허용하지 않습니다.

1.9. 공사유형: 본 공사는 ‘유지보수공사’입니다.

2. 입찰 및 계약방식

2.1. 입찰서에 내역서를 첨부하지 않는 총액입찰 대상 공사입니다.

2.2. 소액수의 견적입찰, 적격심사 미대상, 제한경쟁(지역제한) 대상 공사입니다.

2.3. 단년도계약 대상 공사입니다.

2.4. 전자입찰 대상 공사입니다.

- 2.5. 청렴계약제가 적용되는 공사로서 입찰자는 청렴계약서(서약서)를 제출하여야 합니다. 다만 나라장터를 이용하여 제출하는 경우에는 전자입찰서에 ‘청렴계약서(서약서)’의 내용을 포함하고 있으므로 전자입찰서 제출로 청렴계약서(서약서) 제출을 갈음합니다.
- 2.6. 본 공사는 국민건강보험료, 노인장기보험료, 국민연금보험료, 건설근로자 퇴직공제부금 반영 대상 공사입니다.

국민건강보험료	노인장기요양보험료	국민연금보험료	퇴직공제부금비
1,675,821원	220,202원	2,214,228원	1,072,152원

- 2.6.1. 입찰자는 입찰금액을 산정할 때 예비가격 기초금액과 함께 발표된 국민건강보험료, 국민연금보험료, 노인장기보험료 및 건설근로자 퇴직공제부금 금액을 조정하지 않고 그대로 반영하여야 합니다.
- 2.6.2. 국민건강보험료, 국민연금보험료, 노인장기보험료 및 건설근로자 퇴직공제부금은 「국가를 당사자로 하는 계약에 관한 법률 시행령」 제73조 및 기획재정부 계약예규 「정부 입찰·계약 집행기준」 제19장에서 정한 바에 따라 사후 정산하여야 합니다.
- 2.7. 본 공사는 「산업안전보건법」 제72조에 따른 산업안전보건관리비(1,764,276원) 계상 대상 공사입니다.
 - 2.7.1. 입찰자는 입찰금액을 산정할 때 예비가격 기초금액과 함께 발표된 산업안전보건관리비 금액을 조정하지 않고 그대로 반영하여야 합니다.
 - 2.7.2. 산업안전보건관리비 계상 및 사용기준은 고용노동부장관이 정하여 고시하는 바에 따릅니다.
- 2.8. 본 공사는 「건설기술진흥법」 제63조에 따른 안전관리비 계상 비대상 공사입니다.
- 2.9. 본 공사는 「건설기술진흥법」 제56조에 따른 품질관리비 계상 비대상 공사입니다.
- 2.10. 「건설근로자의 고용개선 등에 관한 법률」 제13조 제4항에 따른 일정 규모 이상의 사업장에 해당할 경우, 사업주는 근로일수 신고를 위한 전자카드를 피공제자에게 발급하여야 합니다.

3. 입찰참가자격

- 3.1. 「건설산업기본법」에 의한 “**조경식재·시설공사업(4993)(주력분야: 조경시설물 설치공사)**”을 등록한 자로서 **입찰공고일 전일부터 계약체결일까지 법인등기부상본점 소재지**(개인사업자인 경우에는 사업자등록증 또는 관련 법령에 따른 허가·인가·면허·등록·신고 등에 관련된 서류에 기재된 사업장의 소재지)를 **계속하여 충청남도**에 둔 자이어야 합니다.
- 3.2. 조달청에 입찰참가자격등록을 한 자이어야 합니다.
 - 3.2.1. 입찰자는 「국가종합전자조달시스템 입찰참가자격등록규정」에 따라 입찰서제출 마감일 전일까지 **나라장터에 입찰참가자격등록**을 하여야 합니다.
 - 3.2.2. 조달청에 입찰참가자격을 등록하고자 하는 자는 사업자용 인증서를 교부 받은 후 「국가종합전자조달시스템 이용약관」에 동의한 다음 나라장터에 이용자등록을 하여야 합니다.
 - 3.2.3. 「국가계약법 시행규칙」 제15조 제5항의 규정에 따라 조달청 이외의 관서에 입찰참가자격등록을 한 경우에는 개찰일 전일까지 나라장터에 등록사항이 게재된 경우에만 조달청에 입찰참가자격등록을 한 것으로 봅니다.
 - 3.2.4. 이 입찰은 국가종합전자조달시스템 전자입찰 특별유의서 제7조에 따른 신원 확인 입찰이 적용되며, 「국가종합전자조달시스템 입찰참가자격등록규정」 제2조 제1항 제16호에 따른 개인인증수단을 이용(공동인증서 제외)하여 신원을 확인받은 후 입찰에 참여하여야 합니다.
- 3.3. 「국가계약법」 제27조의5 및 「국가계약법 시행령」 제12조제3항에 따라 ‘조세포탈 등을 한 자’로서 유죄판결이 확정된 날부터 2년이 지나지 아니한 자는 입찰에 참여할 수 없습니다. 입찰자는 입찰서 제출 시 「국가계약법 시행령」 제12조 제3항 각호에 해당하지 아니한다는 **【붙임1】** 서약서를 제출하여야 합니다. 다만 전자입찰의 경우 입찰서 제출 시 전자입찰서에 서약서의 내용을 포함하고 있으므로 전자입찰서 제출로 확약서 제출을 갈음합니다.

4. 공동계약

- 4.1. 본 공사는 공동계약을 허용하지 않습니다.

5. 현장설명 및 설계서 열람

- 5.1. 본 공사는 현장설명을 생략하고 설계서 열람으로 갈음합니다.
- 5.2. 열람장소: 국립공원공단 태안해안국립공원사무소 탐방시설과
(담당자 염재열 계장, ☎041-672-9737)

6. 예정가격 결정과 관련한 책정기준 등

- 6.1. 본 공사의 예정가격은 아래의 발표자료를 기준으로 산정합니다.
 - 6.1.1. 직접공사비
 - 단위 작업량: 건설기술연구원 발표 표준품셈(전기, 정보통신, 문화재 등의 타
 부문의 표준품셈에 명시된 품은 해당부문의 품셈을 적용)
 - 노무비 : 대한건설협회 발표 노임
 - 표준시장단가: 국토교통부, 해양수산부, 산업통상자원부 발표 단가
 - 6.1.2. 간접공사비: 개별법령에서 규정한 법정경비 요율과 조달청 원가계산 제비율
 적용기준에서 정한 요율
 - 법정경비: 산재보험료, 고용보험료, 국민건강보험료, 국민연금보험료, 퇴직공제
 부금비, 노인장기요양보험료, 산업안전보건관리비, 건설하도급대금
 지급보증서발급수수료, 건설기계대여대금지급보증서발급수수료, 환경
 보전비, 부가가치세 등
 - 법정경비를 제외한 간접공사비: 간접노무비, 기타경비, 일반관리비, 이윤, 공사
 이행보증수수료 등

7. 입찰참가신청 및 입찰보증금

- 7.1. 입찰(견적서 제출)참가신청
 - 7.1.1. 입찰(견적서 제출)참가자격이 있는 자가 3.2.에 따라 입찰참가자격등록을 하였거나,
 3.2.2.와 같이 나라장터에 등록사항이 게재된 경우에는 입찰참가신청을 한 것으로
 봅니다.
- 7.2. 입찰보증금
 - 7.2.1. 본 입찰은 입찰보증금 납부 대상이 아닙니다.

8. 전자입찰 및 개찰

8.1. 본 입찰은 전자입찰로만 집행합니다.

8.2. 전자입찰은 「국가종합전자조달시스템 전자입찰특별유의서」 제7조 제1항 제1-2호에 따라 나라장터 안전 입찰서비스를 이용하여 입찰서를 제출하여야 합니다. 다만, 안전 입찰서비스 사용이 곤란한 자는 같은항 제8호에 따라 예외적으로 기존 웹방식으로 전자입찰서를 제출할 수 있습니다.

8.2.1. 전자입찰서 제출기간 : 2026. 7. 13. 10:00 ~ 7. 16. 10:00

8.2.2. 전자입찰서 제출 여부는 나라장터【입찰→입찰진행→나의 투찰 내역】에서 확인하여야 합니다.

8.2.3. 입찰자는 전자입찰서 제출마감시간에 임박하여 입찰서를 제출하는 경우 다소 시간이 소요될 수 있으므로 충분한 시간을 갖고 입찰서를 제출하여 주시기 바랍니다.

8.3. 개찰일시: 2026. 7. 16.(목) 11:00

8.4. 개찰장소: 태안해안국립공원사무소 입찰집행관 PC

※ 전산장애 발생 및 기관 사정 등에 의해 개찰 시간이 다소 늦어지거나 연기 될 수 있습니다.

8.5. 예정가격이 100억원 미만인 공사인 경우, 입찰가격을 예정가격 중 재료비, 노무비, 경비 및 이에 대한 부가가치세를 합산한 금액의 100분의 98 미만으로 입찰한 자는 심사대상에서 제외합니다.

9. 입찰무효

9.1. 「국가계약법 시행령」 제39조 제4항, 같은 법 시행규칙 제44조, 「정부입찰·계약집행기준」 및 「공사입찰유의서」 제15조, 「공사입찰특별유의서」 제4조 및 제6조에 해당하는 입찰은 무효입니다.

9.2. 무효입찰의 내용 중 오류를 범하기 쉬운 사항을 다음과 같이 안내하니 입찰참여자는 입찰참가자격 등록사항 확인 및 입찰공고 내용을 숙지하여 불이익이 없도록 하시기 바랍니다.

9.2.1. 한 업체의 소속 대표자 중 1인이 다른 업체의 대표자를 겸임할 경우 해당 업체들이 하나의 입찰에 동시 참여하면 동일인이 2통의 입찰서를 제출한 것으로 간주되어 모두 무효입찰로 처리됩니다.

9.2.2. 특히, “입찰참가등록증 상의 상호(또는 법인의 명칭), 대표자의 성명(수인의

대표자가 있는 경우 대표자 전원)을 변경등록하지 아니하고 제출한 입찰”, 「공사입찰유의서」 제15조 제1호에 따른 “대리권이 없는 자의 입찰 “은 무효 입찰임을 알려드립니다.

9.3. 「건설산업기본법」 및 국토교통부 고시에 따른 ‘건설공사 금액 하한’ 적용 대상 공사인 경우 ‘건설공사 금액 하한’ 을 위반한 입찰은 무효처리 합니다.

9.4. 낙찰예정자는 입찰무효 여부 확인을 위하여 「공사입찰유의서」 제18조 제3항에서 정한 서류 등을 계약담당공무원이 별도로 정한 기한 내에 반드시 제출하여야 합니다.

10. 예정가격 및 적격 수급업체 선전

10.1. 예정가격의 결정은 기초금액의 $\pm 2\%$ 범위 내 15개 복수예비가격에 대하여 입찰에 참가한 각 업체가 2개씩 추천한 번호 중 가장 많이 선택된 4개를 산술평균한 금액으로 결정됩니다.

10.2. 본 공사는 총액으로 견적을 제출하여야 하며, 예정가격의 **낙찰하한율(89.745%) 이상으로 입찰한 자 중 최저가격으로 입찰한 자**를 낙찰 예정자로 결정합니다.

10.3. 소액견적 대상공사로서 적격심사는 실시하지 않습니다.

10.4. 산업안전보건법 제61조 및 중대재해처벌법 시행령 제4조에 따라 **낙찰예정자를 대상으로 안전보건수준평가를 시행**하며, **입찰 공고 시 첨부된 평가기준에 따라 적합으로 판정된 경우 최종 낙찰자로 결정**됩니다.

10.5. 안전보건수준평가 대상자로 선정된 업체는 통보를 받은 날로부터 7일 내 다음의 자료를 발주부서(공단)에 제출합니다.

10.5.1. 제출서류: 안전보건관리계획서(서약서 포함), 안전보건경영시스템 인증서(보유 시) 1부

10.5.2. 안전보건수준평가 적합 기준: 60점 이상

※ 안전보건수준평가 평가 결과 60점 미만인 경우 안전보건관리계획서 보완 등 재평가 시행

10.5.3. 안전보건수준평가 적합 기준: 60점 이상

10.5.4. 제출부서 및 평가 관련 문의: 태안해안국립공원사무소 행정과 김준형 계장(계약담당)

※ 제출 서류 양식 및 평가 세부기준 별지 참조

10.4. 동일가격으로 입찰서를 제출한 자가 2인 이상인 때에는 국가종합전자조달 시스템 전자입찰특별유의서 제15조 제1항에 따라 전자조달시스템을 통해 자동으로 추천하는 방식에 의하여 결정합니다.

11. 하도급 관련사항

- 11.1. 본 공사를 이행함에 있어 하도급의 가능 여부, 하도급 승인 절차 등은 건설산업기본법령과 개별법령에 따릅니다.
- 11.2. 본 공사에 대한 하도급 시 개별법령의 하도급 관련 규정을 준수하여야 합니다.
- 11.3. 「국가계약법」 제27조 제1항 제3호에 따라 「건설산업기본법」, 「전기공사업법」, 「정보통신공사업법」 및 그 밖의 다른 법률에 따른 하도급에 관한 제한 규정을 위반하여 하도급한 자 및 발주관서의 승인 없이 하도급을 하거나 발주관서의 승인을 얻은 하도급 조건을 변경한 자는 부정당업자로 입찰참가자격제한을 받을 수 있습니다.
- 11.4. 「국가계약법」 제27조 제1항 제5호에 따라 「하도급거래 공정화에 관한 법률」을 위반하여 공정거래위원회로부터 입찰참가자격 제한의 요청이 있는 자는 부정당업자로 입찰참가자격 제한을 받을 수 있습니다.

12. 하도급대금 직불조건부 입찰참가 확약서 제출

- 12.1. 입찰에 참여하는 자는 「국가계약법」 제27조의4에 따라 각 중앙관서의 장으로부터 「건설산업기본법」 제34조 제1항 또는 「하도급거래 공정화에 관한 법률」 제13조 제1항이나 제3항을 위반한 사실이 통보된 자로서 당해 입찰공고일이 위반사실 통보일로부터 1년 이내인 것으로 확인된 때에는 「국가계약법」 제15조 제1항에 따른 대가 지급 시 ‘하도급대금을 수요기관이 하수급인에게 직접 지급하는 것에 합의한다.’는 내용의 확약서를 제출하여야 합니다.
- 12.2. 12.1.에 따라 확약서를 제출하여야 하는 자는 입찰서 제출 시 **【붙임2】** ‘하도급대금 직불조건부 입찰참가 확약서’를 반드시 제출하여야 합니다.
- 12.3. 상기 12.2.에도 불구하고, 나라장터를 이용하여 제출하는 경우에는 전자입찰서에 ‘하도급대금 직불조건부 입찰참가 확약서’의 내용을 포함하고 있으므로 전자입찰서 제출로 확약서 제출을 갈음합니다.

13. 하도급지킴이(정부계약 하도급관리시스템) 이용에 관한 사항

- 13.1. 본 공사는 전자적 하도급관리 시스템 ‘하도급지킴이’ 를 이용하는 사업입니다.
- 13.2. 입찰에 참여하는 자는 입찰서 제출 시【붙임3】 ‘하도급지킴이 이용 약약서’를 제출하여야 합니다. 다만, 나라장터를 이용하여 입찰서를 제출하는 경우에는 전자입찰서에 ‘하도급지킴이용 약약서’ 내용을 포함한 것으로 보고 전자입찰서 제출로 약약서 제출을 같음합니다. 하도급지킴이 이용에 대하여는 「공사계약 특수조건」 제6조의4에 의합니다.
- 13.3. 발주기관의 하도급대금, 노무비, 장비·자재대금의 직접지급 또는 적정지급 여부 확인에 적극 응하여야 합니다.
- 13.4. 「건설산업기본법」 제29조(건설공사의 하도급 제한) 및 동법 시행령 제31조의2(건설공사 하도급 예외적 허용 범위)에 따라 직접시공 원칙이 적용되며, 이를 위반 시 계약의 해제·해지 및 「국가계약법」 제27조, 동법 시행령 제76조에 따른 부정당업자 입찰참가자격 제한 등의 불이익을 받을 수 있습니다.
- 13.5. 하도급지킴이 이용에 관한 자세한 사항은 ‘나라장터-하도급지킴이-시스템 사용안내(업체)’를 참고하여 주시기 바랍니다.

14. 공사근로자 노무비의 구분관리 및 지급확인

- 14.1. 기획재정부 계약예규 「공사계약 일반조건」 제43조의3(노무비의 구분관리 및 지급확인)에 따라 원도급자는 발주기관과 협의하여 정한 노무비 지급기일에 맞추어 매월 모든 근로자의 노무비 청구내역을 제출하여야 합니다.
- 14.2. 원도급자는 노무비를 지급받은 날로부터 5일 이내에 노무비 전용계좌에서 이체하는 방식으로 근로자에게 노무비를 지급하여야 하며, 동일한 방식으로 하수급인의 노무비 전용계좌로 노무비를 지급하여야 합니다.
- 14.3. 원도급자는 노무비 지급을 청구할 때 전월 노무비 지급내역(계약상대자 및 하수급인의 노무비 전용계좌 이체내역 등 증빙서류)을 제출하여야 하며, 임금 미지급이 확인된 경우 지방고용노동(지)청에 통보하여 관련 처분을 받게 됩니다.
- 14.4. 계약 체결 후 착공계(착공신고서) 제출 시 “노무비 구분관리 및 지급확인제” 합의서 및 노무비 전용통장 사본을 제출하여야 합니다.

15. 건설기계 대여대금 지급보증 안내

- 15.1. 건설산업기본법 제68조의3(건설기계 대여대금 지급보증)에 의거, 수급인 또는 하수급인은 건설기계의 대여대금을 보증하는 보증서(현장별 보증서)를 그 공사의 착공일 이전까지 발주기관에 제출하여야 하며, 건설산업기본법 시행령 제64조의3에 의거, 지출 내역을 발주기관에 제출하고 정산하여야 합니다.

16. 공사계약이행보증

- 16.1. 수요기관의 요청에 따라 낙찰자는 「국가계약법 시행령」 제52조 제1항 제2호에 따른 방법으로 계약이행을 보증하여야 합니다.

17. 청렴계약서 제출

- 17.1. 우리 사무소의 청렴계약제 관련 서류의 제출방법은 아래와 같습니다.

17.1.1. 입찰 참여 시

- 본 계약의 전자입찰에 참가한 모든 업체는 청렴계약 입찰특별유의서 제2조제①항에 의거 청렴계약이행서약서를 제출한 것으로 간주합니다.

17.1.2. 계약체결 시

- 계약 업체의 대표자 및 현장관리인이 서명한 청렴계약이행각서를 제출하여야 합니다.
- 계약을 수행함에 있어 공정하고 투명하게 집행할 것을 서약하기 위하여 발주처와 계약업체 대표가 공동 서명한 청렴이행공동서약서를 제출하여야 합니다.

17.1.3. 준공(완수) 시

- 계약을 완료함에 있어 공정하고 투명하게 집행하였음을 확인하기 위하여 발주처와 계약업체 대표가 공동 서명한 청렴이행공동확인서를 제출하여야 합니다.

18. 기타사항

- 18.1. 본 공사의 계약상대자는 계약 체결 시 안전보건 확보 이행서【붙임4】를 제출하여야 하고, 공단 안전보건관리 계약특수조건【붙임5】을 숙지·준수하여야 합니다.

- 18.2. 본 공사의 계약상대자는 산업안전보건법에 따른 위험성평가를 이행하고 그 결과를 발주처에 제출하여야 하며, 발주처는 점검결과에 따라 보완을 요청할 수 있습니다.
- 18.3. 본 계약의 이행과 관련하여 노무비 지급, 자재의 원활한 공급, 하도급 대금의 즉시 지불 및 계약 목적의 달성을 위하여 계약대금 채권은 어떠한 경우에도 양도·양수를 허용하지 않습니다.
- 18.4. 예비가격기초금액과 개찰결과에 대한 정보는 【입찰→입찰개찰/낙찰→낙찰자 선정결과조회】에 게재됩니다.
- 18.5. 계약상대자는 「인지세법」, 「주택도시기금법」 등에서 규정한 바에 따라 수입인지 또는 국·공채를 매입하고 그 매입필증 등을 계약담당 공무원에게 제출하여야 합니다.
- 18.6. 「건설산업기본법」 제83조(건설업의 등록말소 등)의 규정에 따라 건설업자가 「독점규제 및 공정거래에 관한 법률」 제19조 제1항 제8호를 위반하여 같은법 제22조에 따라 과징금 부과처분을 받고, 그 처분을 받은 날로부터 3년 이내에 동일한 사유에 해당하는 위반행위를 하여 다시 2회 이상 과징금 부과처분을 받은 경우에는 건설업 등록이 말소될 수 있으니 입찰참여자는 공정한 경쟁 입찰이 될 수 있도록 협조하여 주시기 바랍니다.

청렴 Hot-Line 제도 안내

우리공단에서는 입찰 및 계약과정에서의 불편, 부당한 사항에 대하여 발주기관과 직접 통화할 수 있는 청렴 핫라인(Hot-Line)제도를 시행하고 있으니 참고하시기 바라며, 제보내용에 대하여는 사실여부 확인 등 철저한 조사를 통하여 공정히 처리하도록 하겠습니다.

☎ 입찰 및 계약과 관련한 불편, 부당행위 제보 : 국립공원공단 감사실 (☎ 033-769-9543)

【붙임1】

**국가계약법 제27조의5 및
동법시행령 제12조 제5항에 따른 서약서**

당사는 「국가계약법」 제27조의5제1항에 따른 조세포탈 등을 한 자가 아님을 서약합니다. 만일 다음 각호의 사유에 해당되어 유죄판결이 확정된 날부터 2년이 지나지 않는 사실이 발견된 때에는 계약을 해제·해지하는 등의 불이익을 감수하겠으며, 「국가계약법 시행령」 제76조제1항제1호가목에 따라 부정당업자의 입찰참가자격제한 처분을 받겠습니다.

1. 「조세범 처벌법」 제3조에 따른 조세 포탈세액이나 환급·공제받은 세액이 5억원 이상인 자
2. 「관세법」 제270조에 따른 부정한 방법으로 관세를 감면받거나 면탈하거나 환급받은 세액이 5억원 이상인 자
3. 「지방세기본법」 제102조에 따른 지방세 포탈세액이나 환급·공제 세액이 5억원 이상인 자
4. 「국제조세조정에 관한 법률」 제34조에 따른 해외금융계좌의 신고의무를 위반하고, 그 신고의무 위반금액이 「조세범 처벌법」 제16조제1항에 따른 금액을 초과하는 자
5. 「외국환거래법」 제18조에 따른 자본거래의 신고의무를 위반하고, 그 신고의무 위반금액이 같은 법 제29조제1항제3호에 해당하는 자

202 . . .

서약자 : ○○회사 대표 ○○○ (인)
국립공원공단태안해안국립공원사무소장 귀하

【붙임2】

하도급대금 직불조건부 입찰참가 협약서

본인 또는 본인이 소속한 회사는 만일 국립공원공단태안해안국립공원사무소와 체결한 계약에서 「건설산업기본법」 제34조 제1항 또는 「하도급거래 공정화에 관한 법률」 제13조 제1항이나 제3항을 위반하여 발주기관에서 그 사실을 확인하여 통보한 일자의 1년 이내에 본 건 입찰공고일이 도래한 경우에는 「국가를 당사자로 하는 계약에 관한 법률」 제27조의4 제1항 및 제2항에 의거 당해 입찰참가를 위하여 「국가를 당사자로 하는 계약에 관한 법률」 제15조 제1항에 따른 대가 지급 시 하도급대금을 수요기관이 하수급인에게 직접 지급토록 할 것임을 협약합니다.

202

서 약 자 : ○○○회사 대표 ○○○ (인)

국립공원공단태안해안국립공원사무소장 귀하

【붙임3】

「하도급지킴이」 이용 확약서

당 사는 본 공사·용역·물품 낙찰을 받아 계약을 체결하는 경우, 본 공사·용역·물품에 대한 하도급계약 체결·이행에 있어 계약상대자이자 원수급인으로서 아래 사항을 성실히 이행할 것을 확약합니다.

- 당 사는 「하도급지킴이」를 이용(‘표준하도급계약서’에 기반)하여 하도급 계약을 체결하겠습니다. 아울러, 하도급자(자재·장비업체 포함)와 수기로 하도급계약을 체결하는 경우에도 시스템에 등록하겠습니다.
(※ PQ심사 및 적격심사 시, ‘표준하도급계약서 등의 사용계획서’를 제출하여 평가받은 경우에는 사용계획서에 정한 비를 준수하여야 합니다)
- 당 사는 하도급 대금, 노무비, 장비·자재대금 등을 「하도급지킴이」를 이용하여 전자적으로 지급하겠습니다.
 - 당 사 밖 외의 하도급대금, 노무비, 장비·자재대금 등의 지급은 “인출 제한” 기능을 사용하겠습니다.
 - 수요기관의 하도급대금, 노무비, 장비·자재대금의 직접 지급 또는 적정 지급 여부 확인에 적극 응하겠습니다.

202 . . .

서약자 : ○○회사 대표 ○○○ (인)
국립공원공단태안해안국립공원사무소장 귀하

【붙임4】

안전보건 확보의무 이행 서약서

사업진명 :

사업기간 :

업 체 명 :

본인은 계약을 수행함에 있어 안전보건관리 계약특수조건의 내용을 이행하고, 소속근로자 및 종사자에 대해 아래의 안전수칙 사항을 비롯하여 안전보건관계 법령 및 규정을 준수하도록 하고 위반 시 그에 따른 책임을 인정하며 감수할 것을 서약합니다.

2026. 00. 00.

대표자명 : (인)

< 작 업 안 전 수 칙 >

1. 근로자는 사업에 대한 안전지침을 숙지하고 관련 안전교육을 이수하여야 하며, 안전보호구를 반드시 착용하고 안전시설 및 작업기구는 사용 전에 점검한다.
2. 근로자는 관리자의 지시사항을 준수하고 작업장 등에서 무리한 임의행동을 삼가며, 기계·설비의 작동 상태 점검 및 화기 취급에 절대 주의한다.
3. 근로자는 작업 전 건강 이상 유무를 확인하고, 이상 시 관리자에게 알린다.
4. 근로자는 작업 상황을 수시 보고하고 위급상황 발생 시 즉시 작업중지 및 응급 조치를 실시하며 관리자, 발주부서에 통보하고 관계기관에 신고하여야 한다.
5. 근로자는 이동 시 지정된 통로를 이용하고, 작업 주변을 항상 정리정돈 및 청결하게 유지하여야 하며, 작업 후 발생한 폐기물은 업체에서 적법하게 처리하여야 한다.
6. 기타 세부 안전수칙은 산업안전보건 기준에 관한 규칙 등 관련 규정에 따른다.

【붙임5】

국립공원공단 안전보건관리 계약특수조건

제1조(목적)

안전보건관리 계약특수조건은 국립공원공단(이하 '공단'이라 한다)과 체결하는 공사·용역·물품 등 계약에 있어 계약일반조건 외에 안전보건 확보의무 등 종사자 및 그 밖의 이용자 안전관리에 관한 특별히 유의할 사항을 별도로 정함을 목적으로 한다.

제2조(정의)

- ① '산업재해'라 함은 계약상대자가 업무에 관계되는 건설물·설비·원재료·가스·증기·분진 등에 의하거나 작업 또는 그 밖의 업무로 인하여 현장 근로자 또는 기타 제3자가 사망 또는 부상하거나 질병에 걸리는 것을 말한다.
- ② '중대재해'라 함은 산업재해 중 사망 등 피해 정도가 심각한 것으로 산업안전보건법령 및 중대재해처벌법령으로 정하는 아래 각호의 재해를 말한다.
 1. 사망자가 1명 이상 발생한 재해
 2. 3개월 이상의 요양이 필요한 부상자가 동시에 2명 이상 발생한 재해
 3. 부상자 또는 직업성 질병자가 동시에 10명 이상 발생한 재해
 4. 동일한 유해요인으로 급성중독 등 대통령령으로 정하는 직업성 질병자가 1년 이내에 3명이상 발생한 재해

제3조(안전준수 의무)

- ① 계약상대자는 공사·용역·물품 등 계약의 안전보건관리를 위하여 산업안전보건법령과 공단에서 시행하는 산업재해 예방 수칙을 준수함으로써 소속근로자와 관계인의 안전 및 보건을 유지·증진하는데 적극 노력하여야 한다.
- ② 계약상대자는 각종 업무수행에 있어서 안전 및 보건업무를 최우선으로 함을 원칙으로 한다.
- ③ 계약상대자와 종사자는 산업재해예방을 위해 산업안전보건법령 및 공단 홈페이지에 게시된 안전보건관리규칙을 성실히 준수하여야 한다.

제4조(적격수급업체 선정을 위한 안전보건수준평가)

- ① 공단은 「산업안전보건법」 제61조에 따라 도급계약 시 근로자의 산업재해 예방을 위해 안전 및 보건에 필요한 조치를 이행 할 수 있는 능력을 갖춘 적격수급업체를 선정하기 위해 안전보건수준평가를 실시하고 그 결과를 계약 관련 사항에 반영할 수 있다.
- ② 계약상대자 선정을 위한 안전보건수준평가 항목은 아래와 같으며, 평가 기준은 "별지 제1호 서식"에 따른다.
 1. 안전보건관리 계획서 ["별지 제2호 서식"]

- ③ 낙찰예정자는 제②항 제1호를 적격심사 서류 제출 시 공단 계약부서에 제출하여야 한다.
- ④ 안전보건수준평가 결과 60점 이상을 낙찰자로 결정하며, 60점 미만일 경우에는 서류 보완을 요구할 수 있으며, 낙찰 예정자는 요구일로부터 3일 이내에 보완 서류를 제출하여야 한다. 단 기한 내 미제출 시에는 제출된 자료만으로 평가한다.

제5조(위험성평가 및 고위험작업 사전 안전 점검 허가)

- ① 계약상대자는 해당 작업 착수 전 산업안전보건법령에 따른 위험성평가를 실시하여 유해·위험요인을 파악하고 유해·위험요인에 대한 위험성을 추정·결정한 후 위험성 감소대책을 수립하고 실행하여야 한다.
- ② 계약상대자는 “별지 제3호 서식”에 따라 위험성평가를 실시하고 그 결과를 작업 착수 전에 공단에 제출하여야 한다.
- ③ 계약상대자는 제②항에 따른 위험성평가 시 「산업안전보건법」 또는 이 계약특수조건 “별표 1”의 「고위험작업 사전 안전 점검」 대상작업에 대하여 “별지 제4호 서식”에 따라 고위험 작업 내용을 사전에 공단감독자에게 허가받아야 한다.
- ③ 계약상대자는 위험성평가를 결과를 공단에 제출하여야 하며 공단 감독자의 보완조치 요구가 있을 시 보완, 개선하여야 한다.
- ④ 기타 위험성평가에 관한 세부사항은 산업안전보건법 및 사업장 위험성평가에 관한 지침(고용노동부 고시)을 따른다.

제6조(작업중지 및 작업중지 요청제)

- ① 계약상대자는 산업재해가 발생할 급박한 위험이 있는 경우에는 즉시 작업을 중지하고 대피할 수 있으며, 작업을 중지하고 대피하였을 때에 지체 없이 그 사실을 공단 감독자에게 보고하여야 한다.
- ② 계약상대자 및 소속종사자는 당해 계약 이행에 있어 아래 각호의 경우에는 공단 감독자에게 일시 작업중지를 요청(대표번호: 033-769-9600) 할 수 있다.
 - 1. 중대재해(산업재해)가 발생할 우려가 있는 경우
 - 2. 산업안전보건법 제65조 및 시행령 제54조와 관련하여 해당 작업에 필요한 안전 보건정보를 제공하지 아니하였거나, 공단의 책임으로 수행하여야 할 안전보건조치가 이행되지 않았을 때
 - 3. 계약상대자가 소속종사자를 위한 안전시설을 설치하지 않거나, 보호구 및 안전장구류를 지급하지 아니한 채로 작업을 강요할 때
 - 4. 기타 종사자가 작업 대상 사업에 대한 위험상황을 인지하였을 때
- ③ 공단 감독자는 제1항에 따른 보고 및 제2항에 따른 작업중지 요청을 받을 시 사실 여부를 확인한 후 안전보건에 관한 필요한 조치를 취하여야 한다.
- ④ 계약상대자 또는 현장대리인은 소속 근로자가 제1항 및 제2항에 따라 작업을 중지하였을 시 합리적 이유가 있을 때에는 작업을 중단한 종사자에게 불이익이 되는 지시나 처우를 해서는 아니된다.

- ⑤ 제1항 및 제2항에 따른 작업중지가 이루어졌을 때 공단은 안전사고 예방을 위해 유해·위험요인이 완전히 해소되었다고 인정될 때까지 정지사유 및 정지기간을 계약상대자에 통지한 후 당해 계약을 일시 정지시킬 수 있다.

제7조(안전보건교육)

- ① 계약상대자는 작업 전 소속종사자를 대상으로 산업안전보건법 제29조 등에 따른 안전보건 교육을 실시하여야 하며 소속종사자(관계수급인 포함)의 교육시간 및 교육내용 준수여부를 확인하여야 한다. 또한 공단이 안전보건교육 실시 현황을 요청하면 제출하여야 한다.
- ② 계약상대자가 종사자의 안전보건 교육에 필요한 장소, 자료의 제공 및 기자재 등을 공단에 요청할 경우 지원할 수 있다.

제8조(위생시설 등 협조)

사업장내 상주하여 작업을 하는 경우 공단은 계약상대자에게 산업안전보건법에 따라 휴게시설, 세면·목욕시설, 세탁시설, 탈의시설을 제공하거나 공단의 시설을 이용하는데 협조하여야 한다.

제9조(안전보건정보 제공)

수급업체 대표, 대리인, 근로자 등 관계자는 공단에서 추진되고 있는 도급사업에 대한 안전보건 정보를 제공받기 위해 '국립공원 안전톡톡(카카오톡 채널)'에 참여하여 안전보건 정책 동향, 중대재해 사례 등 안전보건 최신자료를 제공받을 수 있도록 적극 협조하여야 한다.

제10조(산업재해보고 등)

- ① 계약상대자는 산업재해 발생 시 재해자 구호를 최우선으로 시행한 후 발생 사실을 공단 감독자에게 즉시 보고하여야 한다. 특히, 매일 작업종료 후에는 당일 재해발생 여부를 반드시 파악하여야 한다.
- ② 계약상대자는 산업재해가 발생하였을 때에는 산업안전보건법령이 정하는 바에 따라 산업재해조사표를 작성하여 고용노동부에 제출하고 그 사실을 공단 감독자에게 보고하여야 한다.
- ③ 계약상대자는 산업재해 발생 또는 공단의 요구 시 계약상대자의 산업재해 처리실적을 확인할 수 있는 산재관련기관(근로복지공단 등)에서 발행하는 「산재요양승인/반려여부 확인서」 및 「사업개시 사업장 현황」 등을 공단에 제출하여야 한다.

제11조(긴급상황 등 일시적 지시)

공단 감독자는 긴급상황 등에 대해 산업 재해 발생을 방지하기 위하여 일시적으로 계약상대자의 소속종사자에게 업무상 지시를 할 수 있다.

제12조(위반 시 제재조치)

- ① 계약이행 중 계약상대자의 책임 있는 사유로 중대재해 발생이 우려되거나 중대재해를 발생시킨 경우에는 공단은 당해 계약의 전부 또는 일부를 해제 또는 해지할 수 있다.
- ② 제1항에도 불구하고 계약상대자가 안전준수의무를 이행하였음에도 발생한 불가항력적인 사고 또는 계약의 이행정도 등에 비추어 해제 또는 해지할 경우에 계약 목적을 달성하기 어렵다고 인정되는 경우에는 제1항의 사항을 적용하지 아니할 수 있다.

제13조(안전보건 활동 이행)

- ① 산업안전보건법 제64조에 의거, 도급인 및 수급인 사업주 전원으로 안전 및 보건에 관한 협의체를 구성하여 매월 1회 이상 정기회의를 개최하고 그 결과를 기록·보존해야 한다.
- ② 협의체는 작업의 시작 시간, 작업 또는 작업장 간의 연락 방법, 재해발생 위험이 있는 경우 대피방법, 위험성평가의 실시에 관한 사항, 사업주와 수급인 또는 수급인의 상호 간의 연락방법 및 작업공정의 조정 등으로 하는 사항을 협의한다.
- ③ 1항과 2항에도 불구하고 일시적 작업(30일 이내 종료), 간헐적 작업(연간 총 60일 초과하지 아니한 작업)은 안전 및 보건에 관한 협의체를 구성·운영하지 않을 수 있다.

제14조(안전·보건 이행점검)

- ① 도급인 및 수급인은 안전·보건 의무이행 등을 위해 산업안전보건법 제64조에 의거, 작업장 순회점검(건설업 등 1회/2일, 기타 주1회), 합동안전보건점검(건설업 1회/2개월, 기타 1회/분기) 등을 실시 및 확인·기록하여야 한다.
- ② 공단 감독자는 산업안전보건관리비용이 계상된 건에 대해 비용사용의 적절성을 수시 점검할 수 있으며, 계약상대자는 준공 시 사용내역을 제출하고 정산하여야 한다.
- ③ 계약상대자는 1항과 2항에 따른 점검에 대해 적극 협조하여야 한다.

제15조(그 밖의 이용자에 대한 안전조치)

- ① 계약상대자는 작업으로 인한 탐방객 등 이용객의 안전에 대하여 작업안내, 통제, 위험표지 설치 등의 예방조치를 하여야 한다.
- ② 계약상대자는 작업으로 인한 탐방객 등 이용객의 사고 발생 시에 대한 책임을 지며, 공단 감독자 보고, 119 신고 및 추가피해 방지를 위한 대응조치를 하여야 한다.

제16조(기타)

본 안전보건관리 계약특수조건에서 특별히 정하는 것을 제외하고는 안전보건관리 업무에 관한 주요사항은 산업안전보건법 등 안전보건 관계법령에서 정하는 바에 따른다.

[별지 제1호 서식]

안전보건수준평가표

사업명:

업체명:

평가항목	평가기준	배점	득점
안전보건수준(총괄)	합계(A+B+C+D+E)		
A. 안전보건관리체제	소계	15	
1. 일반원칙	안전보건방침의 수립	5	
2. 안전보건조직 구축	조직 구성 및 구성원의 역할 적정 여부	10	
B. 실행수준	소계	50	
3. 위험성평가	도급사업에 대한 위험성평가 이해수준	20	
4. 안전보건 교육	안전보건교육 계획 적정 여부	10	
5. 보호구 지급 및 관리	보호구의 지급 및 관리계획 적정 여부	10	
6. 안전점검 활동 계획	안전점검 계획 및 안전작업허가 이행 적정 여부	10	
C. 운영관리	소계	15	
7. 비상대응계획	비상시 대피 및 피해 최소화 대책(고용노동부, 소방서, 병원 포함)	10	
8. 비상연락 체계	도급·수급업체 간 비상연락체계 적정 여부	5	
D. 재해발생 수준	소계	20	
9. 산업재해 현황	최근 2년간 산업재해 발생 현황*	20	
E. 가점사항	소계	+10	
10. 위험성평가 인정서	위험성평가 인정서 보유(배점 한도내에서 부여)	+10	

* 관련 제출서류 확인 산업재해율 확인서 발급시스템(한국산업안전보건공단), 산재고용포털서비스(근로복지공단)

※ 총 득점 60점 미만인 경우 안전보건관리계획서 보완 등 재평가 시행

안전보건관련 인증서*	업체명	유효기간	비고
KOSHA-MS 인증서			
ISO 45001 인증서			

* 관련 제출서류 확인 시 안전보건수준평가 제외

평가일시:

평가위원(일터안전관리관):

(인)

《평가항목별 세부 평가기준》

<점수부여 방식> 각 항목별 (우수), (보통), (미흡) 점수의 중간점수 부여 가능,
해당사항이 없는 경우에는 (보통) 점수 부여

A. 안전보건관리체제

1. 일반원칙

구 분	우수	보통	미흡
안전보건방침의 수립	5	3	1

- ① (우수) 사업주의 안전보건경영방침이 수급업체의 특성을 반영하여 수립
- ② (보통) 안전보건경영방침이 수립되었으나, 내용이 구체적이지 않고 미흡
- ③ (미흡) 안전보건경영방침이 존재하지 않거나, 내용이 상당부분 결여됨

2. 안전보건조직 구축

구 분	우수	보통	미흡
조직 구성 및 구성원의 역할 적정 여부	10	5	1

- ① (우수) 안전보건조직 구성 및 구성원 역할과 책임 등 내용이 구체적임
- ② (보통) 안전보건조직은 구성되어 있으나, 구성원 역할과 책임 등 구체적이지 않고 미흡
- ③ (미흡) 안전보건조직 구성 및 구성원 역할과 책임 등 상당부분 결여됨

B. 실행수준

3. 위험성평가

구 분	우수	보통	미흡
도급사업에 대한 위험성평가 이해수준	20	10	1

- ① (우수) 도급사업 특성에 맞는 위험요인 파악이 구체적이고 자체 위험성평가를 실시함
- ② (보통) 도급사업 작업특성에 대한 유해·위험요인 파악이 일부 누락되거나 자체 위험성평가 결과가 구체적이지 않음
- ③ (미흡) 도급사업 작업특성에 대한 유해·위험요인의 파악이 상당부분 누락되거나 자체 위험성평가 결과가 없음

4. 안전보건 교육

구 분	우수	보통	미흡
안전보건교육 계획 적정 여부	10	5	1

- ① (우수) 안전보건교육 종류, 대상자, 교육시간, 교육내용이 도급사업에 부합
- ② (보통) 안전보건교육 종류, 대상자, 교육시간, 교육내용이 일부 미흡

③ (미흡) 안전보건교육 종류, 대상자, 교육시간, 교육내용이 상단부분 결여

5. 보호구 지급 및 관리

구 분	우수	보통	미흡
보호구의 지급 및 관리계획 적정 여부	10	5	1

- ① (우수) 공정별 작업에 필요한 보호구 지급 및 관리계획이 적정하게 수립되어 있음
- ② (보통) 작업에 필요한 보호구의 종류가 일부 누락되거나 구체적이지 않음
- ③ (미흡) 작업에 필요한 보호구 목록이 없거나 상당부분 누락되어 있음

6. 안전점검 활동 계획

구 분	우수	보통	미흡
안전점검 계획 및 안전작업허가 이행 적정 여부	10	5	1

- ① (우수) 도급사업에 맞는 안전점검활동계획, 안전작업허가 대상 등 적정하게 수립되어 있음
- ② (보통) 안전점검활동계획, 안전작업허가 대상 등 수립하였으나, 일부 미흡함
- ③ (미흡) 안전점검활동계획, 안전작업허가 대상 등 상당 부분 누락되어있거나, 미수립

C. 운영관리

7. 비상연락 체계

구 분	우수	보통	미흡
도급·수급업체 간 비상연락체계 적정 여부	5	3	1

- ① (우수) 도급-수급업체 간 연락체계 및 비상연락체계가 구체적으로 수립됨
- ② (보통) 도급-수급업체 간 연락체계 및 비상연락체계를 수립하였으나, 일부 미흡함
- ③ (미흡) 도급-수급업체 간 연락체계 및 비상연락체계 상당 부분이 누락되어있거나 미수립

8. 비상대응계획

구 분	우수	보통	미흡
비상시 대피 및 피해 최소화 대책(고용노동부, 소방서, 병원 포함)	10	5	1

- ① (우수) 도급사업에 맞는 비상대응계획이 적절하게 수립됨
- ② (보통) 비상대응계획을 수립하였으나 일부 미흡함
- ③ (미흡) 비상대응계획이 상당 부분 누락되어있거나 미수립

D. 재해발생 수준

9. 산업재해 현황

구 분	우수	보통	미흡
최근 2년간 산업재해 발생 현황	20	10	1

- ① (우수) 최근 2년 동종업종 평균재해율 이하, 사망사고 없음
- ② (보통) 최근 2년 동종업종 평균재해율 초과, 사망사고 없음
- ③ (미흡) 최근 2년간 사망사고 1건 이상 발생

E. 가점사항

10. 위험성평가 인정서

구 분	가점
위험성평가 인정서 보유(배점 한도내에서 부여)	+10

※ (증빙서류) 유효기간 내 위험성평가 인정서(한국산업안전보건공단) 보유·제출 시 가점 10점 부여

[별지 제2호 서식]

안전보건관리 계획서 *[예시]*

[사업명:]

20 . . .

업체명

□ 사업(공사·용역·물품)개요

- 사업명 :
- 사업기간 :
- 사업금액 :
- 업체명/전화번호 :
- 현장대리인(용역책임자)/전화번호 :

A. 안전보건경영체제

1. 안전보건방침

최고경영자의 안전보건방침에 대해 원문의 내용 또는 스캔본 등 안전보건방침을 증빙할 수 있는 자료

2. 안전보건조직 구축 *(예시)*

2.1 안전관리 조직도

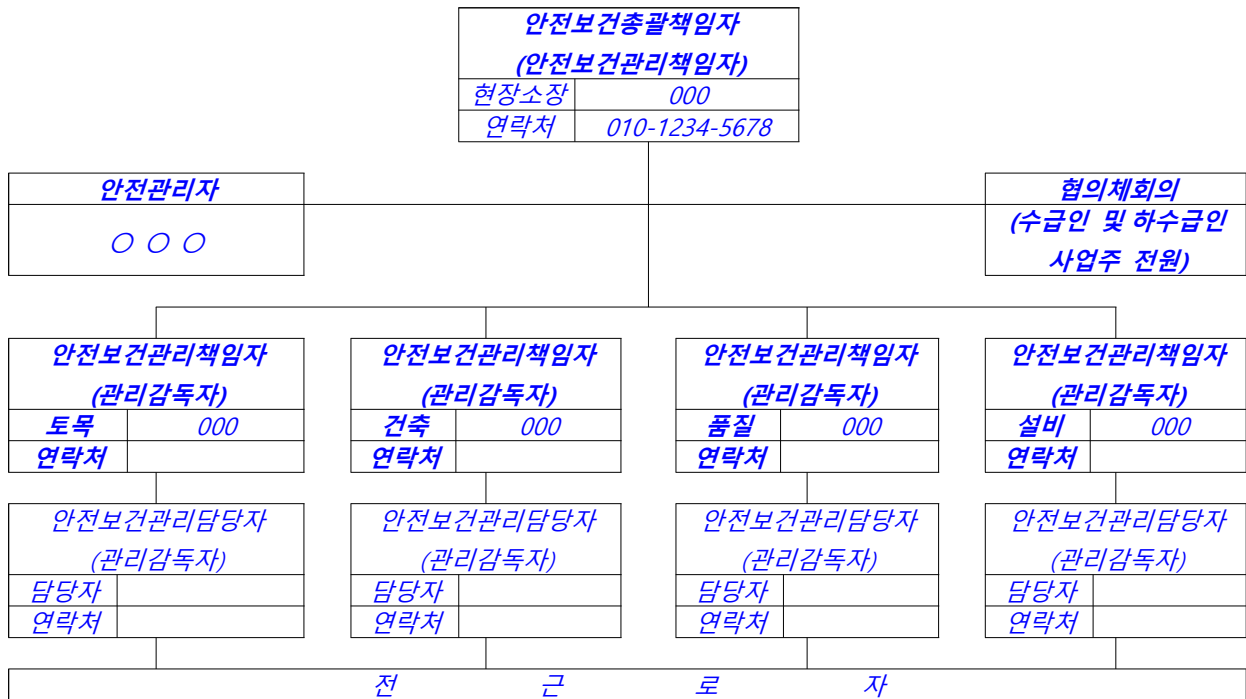

2.2 역할과 책임

직책	성명	역할 및 주요 업무	비고
안전보건총괄책임자	000 대표	역할: 안전보건총괄업무 주요업무: 위험성평가 총괄, 산업재해 예방조치 등	
안전관리자	000 과장	역할: 안전 관련 관리감독자 지도·조언 주요업무: 관리감독자 지도·조언, 사업장 순회점검 등	
관리감독자	000 현장소장	역할: 소속 근로자 직접 지휘·감독 주요업무: 위험성평가 참여, 소속 근로자 보호구 착용 점검 등	

B. 실행수준

3. 위험성평가(자체 양식 제출 가능)

공정명: 통신케이블파복 공정(예시)			위험성평가표						평가일시: 2026-00-00		
세부 작업	유해위험요인 파악		현재의 안전보건조치	평가 척도	현재위험성			위험성 감소대책	개선후 위험성	개선 예정 일	완료 일
	위험 분류	위험발생 상황 및 결과			가능성 (빈도)	중대성 (강도)	위험성				
절연	기계적 요인	기계적인 위험부분에 의한 안전사고(절단, 배임, 찰림 등) 위험		5x4	5	4	20		6 (낮음)		
절연	기계적 요인	지게차 과속 및 후진시 사람충돌		3x3	3	3	9		4 (낮음)		
절연	기계적 요인	기계/설비 등에서 작업시 떨어짐 위험		3x2	3	2	6		4 (낮음)		
절연	화학 (물질) 적 요인	작업 중 부유 분자에 의한 작업자 노출(흡입) 위험		2x4	2	4	8		4 (낮음)		
절연	작업 특성 요인	강력한소음작업/충 격소음작업에 의한 소음성난청 위험		2x2	2	2	4		2 (낮음)		
절연	작업특 성 요인	인력으로 들어올리는 작업 중 과도한 무게로 인한 근골격계질환 위험		4x2	4	2	8		4 (낮음)		
절연	작업 환경 요인	고열물, 고온표면과의 접촉에 의한 화상 위험		3x4	3	4	12		4 (낮음)		

※ 개선조치 결과 별첨

작성자 : (서명)

확인자 : (서명)

4. 안전보건교육(예시)

구분	교육대상	교육시기	교육시간	교육강사	비고	
일상교육	당일작업 근로자	매일 실시	10분	분야별 안전관리담당자		
근로자교육	정기교육	전근로자	1회/월	2시간	안전관리 총괄책임자	
	관리감독자 교육	분야별안전관리책임자 , 안전관리담당자 (협력업체포함)	연중	16시간	안전관리 총괄책임자	
	채용시교육	신규채용자	신규채용시	1시간	분야별 안전관리담당자	
	작업내용변경시교육	해당작업자	작업내용 변경시	1시간	분야별 안전관리담당자	
	특별안전보건교육 (해당 공종 별도표기)	유해위험 해당작업자	유해위험작업전	2시간	분야별 안전관리담당자	
물질안전보건자료 교육	근로자	물질안전 보건자료 작성대상 물질 취급전	20분	안전관리 총괄책임자		
특수형태종사자	굴삭기, 지게차	최초작업 전	1시간(단시간, 간헐적 작업)	안전보건 교육기관		
기초안전보건교육	일용직근로자	일용직근로자 채용시(이수증확인)	4시간	안전보건 교육기관		
안전보건관리책임자 등에 대한 직무교육	안전보건관리책임자 (총공사금액 20억원이상 건설공사)	3개월 이내	6시간	안전보건 교육기관		

5. 보호구 지급 및 관리(산업안전보건관리비 계상시)(예시)

5.1 보호구 지급계획

연번	품명	종류	수량	지급대상	비고
1	안전모	AB	10	근로자	낙하물 위험, 추락위험작업
2	안전대	안전그네식	10	근로자	추락위험작업
3	안전화	-	10	근로자	찢림, 충격, 감전
...					

5.2 보호구 관리계획

구분	관리 계획	비고
점검 및 관리	<p>보호구는 필요할 때 언제든지 사용할 수 있는 상태로 손질하여 놓아야 하며, 그러기 위해서는 다음과 같은 점에 주의해서 정기적으로 점검·관리한다.</p> <ol style="list-style-type: none"> ① 관리감독자는 한달에 한번 이상 점검 및 기록유지 할 것 ② 청결하고 습기가 없으며 통풍이 잘되는 장소에 보관할 것 ③ 부식성 액체, 유기용제, 기름, 산 등과 혼합하여 보관하지 말 것 ④ 보호구는 항상 깨끗하게 보관하고 땀 등으로 오염된 경우에는 세척하고 건조시킨 후 보관할 것. ⑤ 발열성 물질을 보관 장소 주변에 가까이 두지 말 것 ⑥ 모래, 진흙 등이 묻은 경우는 깨끗이 씻고 그늘에서 건조할 것 	

6. 안전점검 활동계획(예시)

6.1 안전점검 계획

종 류	점검자	점검범위	점검주기
일일 안전점검	관리감독자, 안전관리자	전현장	매일
작업장 순회점검	관리감독자, 안전관리자	전현장	1회/2일
특별점검	안전보건총괄책임자	전현장	재해우려 시기별
...			

6.2 안전작업허가

작업명	내 용	허가대상 체크(√)
고소작업	높이가 2m 이상인 작업장소에서 근로자가 추락하거나 넘어질 위험이 있는 작업(현수막, 간판설치, 건축공사 등)을 하는 경우나 고소작업대(와이어로프, 체인, 유압장치로 작동하는 작업대) 위에서 높은 곳을 오르고 내리면서 하는 작업	
밀폐공간 작업	지하에 부설한 암거·맨홀 또는 피트의 내부와 페인트가 건조되기 전에 밀폐된 장소 등 산소농도가 18% 미만 또는 23.5% 이상, 탄산가스농도가 1.5% 이상, 일산화탄소농도가 30ppm 이상 또는 황화수소농도가 10ppm 이상인 장소에서 하는 작업	
기계기구작업	착암기, 동력을 이용하는 해머, 체인 톱, 동력을 이용한 연삭기 등 기계나 기구를 사용하는 작업	
화기작업	용접, 용단, 연마 등 화염 또는 스파크, 불꽃 등 발생작업	
정전작업	전동기, 변압기, 접속기, 개폐기, 분전반, 배전반 등 전기가 통하는 기계, 기구, 설비의 작업	
중장비 등 차량계 건설기계 작업	불도저, 굴착기, 항타기, 콘트리트 펌프카, 덤프트럭, 레미콘 트럭, 지게차, 크레인, 아스팔트포장용 기계를 사용하는 작업	
헬기작업	헬기를 통한 화물운반, 인원수송 작업	
조립, 해체, 점검 작업	기계, 기구, 장비, 임시설치물을 조립, 해체하거나 유지관리	
위험물질 취급작업	폭발성, 인화성, 산화성 물질(기체, 액체, 고체) 등 산업안전보건기준에 관한 규칙 [별표 1]의 위험물질 취급 작업	
굴착작업	1.5미터 이상 되는 지반의 터파기 작업	
벌목작업	서있는 나무를 베어 넘기거나 가지를 베어 낙하시키는 작업	
흙막이작업	지반의 붕괴 또는 토석의 낙하가 우려되어 수직으로 토압이나 수압에 저항하는 가설 벽체를 설치하는 작업	
비계작업	작업발판 설치를 위해 강관비계, 달비계, 말비계, 이동식 비계, 시스템 비계를 조립하는 작업	
동바리작업	중량물을 일시적으로 지지하는 가설물을 설치하는 작업	
석면작업	석면이 함유된 물체를 해체하는 작업	
발파작업	화약류를 사용해서 물체(암석, 콘크리트 등)를 파쇄하는 작업	
외부도장공사	2미터 이상의 외벽, 옥상, 구조물의 표면에 도료(페인트 등)를 칠하는 작업	
철골구조물 공사	철골부재(H빔 등)를 사용하여 건축물의 구조를 세우는 작업	
가설공사	1.5미터 이상의 가설물(설치 후 철거하는 임시시설물)을 설치하는 작업	
승강기 설치공사	건축물 및 공작물에 사람이나 화물을 운반하는 승강설비(엘리베이터 등)를 설치하는 작업	

C. 운영관리

7. 사고발생 시 비상대응계획 [예시]

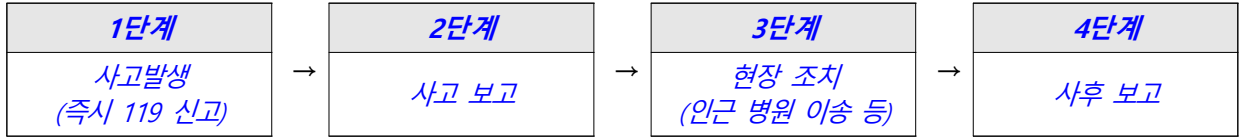

8. 비상연락 체계



D. 재해발생 수준

9. 산업재해 현황(최근 2년간 재해 발생현황) [증빙서류 별첨]

구 분	사망사고1)	산재율2)	동종업종 평균2)	비 고
2025년				
2024년				

* 관련 증빙서류 별첨

- 1) 「산재요양승인/반려 여부 확인서」 산재고용포털서비스, 근로복지공단 발행
- 2) 「산업재해를 확인서」 한국산업안전보건공단 발행

E. 가점사항

10. 위험성평가 인정서*(해당시 첨부)*

스캔본 첨부

11. 안전보건경영시스템(KOSHA-MS, ISO45001) 인증서*(해당시 첨부)*

스캔본 첨부

위험성평가표

공정명: 통신케이블피복 공정(예시)			위험성평가표					평가일시: 2026-00-00			
세부 작업	유해위험요인 파악		현재의 안전보건조치	평가 척도	현재위험성			위험성 감소대책	개선후 위험성	개선 예정 일	완 료 일
	위험 분류	위험발생 상황 및 결과			가능성 (빈도)	중대성 (강도)	위험성				
절연	기계적 요인	기계적인 위험부분에 의한 안전사고(절단, 배임, 찰림 등) 위험		5x4	5	4	20		6 (낮음)		
절연	기계적 요인	지게차 과속 및 후진시 사람충돌		3x3	3	3	9		4 (낮음)		
절연	기계적 요인	기계/설비 등에서 작업시 떨어짐 위험		3x2	3	2	6		4 (낮음)		
절연	화학 (물질) 적 요인	작업 중 부유 분지에 의한 작업자 노출(흡입) 위험		2x4	2	4	8		4 (낮음)		
절연	작업 특성 요인	강력한소음작업/충 격소음작업에 의한 소음성난청 위험		2x2	2	2	4		2 (낮음)		
절연	작업특 성 요인	인력으로 들어올리는 작업 중 과도한 무게로 인한 근골격계질환 위험		4x2	4	2	8		4 (낮음)		
절연	작업 환경 요인	고열물, 고온표면과의 접촉에 의한 화상 위험		3x4	3	4	12		4 (낮음)		

※ 개선조치 결과 별첨

작성자 : (서명)

확인자 : (서명)

《위험성평가 방법》

□ 유해·위험요인 파악(작업 공정별 유해·위험요인 파악)

공정명	통신케이블피복 공정(예시)		평가 작업명	절연
순서	평가구분	표준 유해위험요인 체크		
1	기계적(설비적) 요인	1.1 협착류 위험(협착, 감김, 말림, 죄임)	1.2 위험한 표면 (절단, 베임, 긁힘)	
		1.3 기계설비의 비래, 낙하	1.4 충돌류 위험	
		1.5 넘어짐 위험 (전도, 걸림)	1.6 추락 (난간, 개구부 등)	
2	전기적요인	2.1 감전	2.2 아크(화재, 피부/눈 화상)	
		2.3 정전기		
3	화학물질적요인	3.1 가스	3.2 증기	
		3.3 흠 / 에어로졸	3.4 액체 / 미스트	
		3.5 고체(분진)	3.6 반응성 물질	
		3.7 방사능	3.8 화재 · 폭발	
		3.9 복사열 / 폭발 과압		
4	생물학적요인	4.1 병원성 미생물, 바이러스	4.2 유전자 변형물질	
		4.3 알러지 및 미생물	4.4 동물(곤충, 뱀, 등)	
		4.5 식물		
5	작업특성적요인	5.1 소음	5.2 초음파 · 전자파, 초저주파음	
		5.3 진동	5.4 근로자 실수(휴먼에러)	
		5.5 저압 / 고압	5.6 산소결핍 · 질식	
		5.7 중량물 취급	5.8 반복작업	
		5.9 불안정한 자세	5.10 작업(조작)도구	
6	작업환경적요인	6.1 기온/고온/한랭	6.2 조명	
		6.3 공간 및 이동통로	6.4 주변근로자	
		6.5 작업시간	6.6 조직 안전문화	
7	내·외부 현안	7.1 내부 현안	7.2 외부 현안	

☐ 위험발생 가능성(빈도)

구 분	가능성		내 용
최상	매우 높음	5	피해가 발생 할 가능성이 매우 높음 (해당 작업의 안전대책 및 안전수칙, 작업표준 등이 전혀 없는 상태)
상	높음	4	피해가 발생 할 가능성이 높음 (가드, 방호덮개 등 안전장치가 없거나 안전수칙 등은 있으나 지키기가 어렵고 많은 주의를 해야하는 상태)
중	보통	3	부주의하면 피해가 발생할 가능성이 있음 (가드, 방호덮개 등 안전장치 등은 설치되어 있으나 불안전하여 위험원과 접촉이 있을 수 있으며 안전수칙 등은 일부 준수하기 어려운 상태)
하	낮음	2	피해가 발생 할 가능성이 낮음 (안전장치가 설치되어 있고 위험원과의 접촉이 어려우며 안전 수칙, 표지판 등 준수하기 쉬우나 피해 가능성은 남아있는 상태)
최하	매우 낮음	1	피해가 발생 할 가능성이 없음 (전반적으로 안전조치가 잘 되어 있는 상태)

☐ 위험발생 중대성(강도)

구 분	중대성		내 용
최대	사망	4	사망 또는 영구 재해 (사망 또는 신체일부에 영구적인 손상을 수반한 수 있는 경우)
대	장해 발생	3	휴업을 수반하는 중대한 부상 또는 질병 (근로자가 1개월 이상 일을 하지 못하고 입원 치료를 요하는 경우)
중	병원 치료	2	휴업이 수반되지 않는 부상 또는 질병 (근로자가 통상 몇 주간에 걸쳐 병원 통원치료로 회복 가능한 경우)
소	비치료	1	경미한 부상 또는 질병 (즉시 동일한 작업의 수행이 가능한 경미한 부상 또는 질병)

☐ 위험성 판단(가능성× 중대성)

구 분	중대성	최대	대	중	소
가능성		4	3	2	1
최상	5	20	15	10	5
상	4	16	12	8	4
중	3	12	9	6	3
하	2	8	6	4	2
최하	1	4	3	2	1

□ 위험성 관리기준

위험성 수준		관 리 기 준	비 고
15~20	매우 높음	작업을 즉시 중단(작업을 하기 위하여 즉시 개선을 실행하여야 하는 위험)	허용 불가능 (즉시 작업 중지)
9~12	높음	긴급 임시 안전대책을 세운 후 작업하되 계획된 정비/보수기간에 개선 조치를 하여야 하는 위험	조건부 허용 (개선대책 수립을 통한 개선 활동) ※ 위험성 결정 8 이상
8	보통	계획된 정비 보수기간에 위험성감소 대책을 세워야 하는 위험	
4~6	낮음	안전정보 및 주기적 표준작업 교육, 표지 판 게시, 작업절차서 표기 등 관리적 대책이 필요한 위험	작업 허용 가능 (개선 또는 현재 안전조치 유지)
1~3	매우낮음	현재의 안전대책 유지	

[감소대책 수립 시 주의사항]

1. 새로운 위험성의 유무를 확인하고 위험성 감소 조치 전의 위험성보다 증가하지 않는가를 확인
2. 작업자의 판단, 행동에만 의존하는 대책에 의한 조치, 위험성 감소의 근거가 불분명한 조치 등에 의해 위험성을 낮게 판단하고 있지 않은가를 확인
3. 작업성, 생산성에 지장이 없는지 등 의견청취에 의해 작업자에게 확인
4. 각 단계에서는 현장에서의 노하우, 아이디어를 적극적으로 활용
(기술면, 비용면, 운영면 등을 고려한 현실성은 다음 단계에서 검토)

계약특수조건[별표 1]

「고위험작업 사전 안전 점검」 허가대상 작업(제4조 관련)

1. 고소작업 : 높이가 2m 이상인 작업장소에서 근로자가 추락하거나 넘어질 위험이 있는 작업 (현수막, 간판설치, 건축공사 등)을 하는 경우나 고소작업대(와이어로프, 체인, 유압장치로 작동하는 작업대) 위에서 높은 곳을 오르고 내리면서 하는 작업
2. 밀폐공간 작업 : 지하에 부설한 암거·맨홀 또는 피트의 내부와 페인트가 건조되기 전에 밀폐된 장소 등 산소농도가 18% 미만 또는 23.5% 이상, 탄산가스농도가 1.5% 이상, 일산화탄소농도가 30ppm 이상 또는 황화수소농도가 10ppm 이상인 장소에서 하는 작업
3. 기계기구작업 : 착암기, 동력을 이용하는 해머, 체인 톱, 동력을 이용한 연삭기 등 기계나 기구를 사용하는 작업
4. 화기작업 : 용접, 용단, 연마 등 화염 또는 스파크, 불꽃 등 발생작업
5. 정전작업: 전동기·변압기·접속기·개폐기·분전반·배전반 등 전기가 통하는 기계·기구·설비의 작업
6. 중장비 등 차량계 건설기계 작업 : 불도저, 굴착기, 항타기, 콘트리트 펌프카, 덤프트럭, 레미콘 트럭, 지게차, 크레인, 아스팔트포장용 기계를 사용하는 작업
7. 헬기작업: 헬기를 통한 화물운반, 인원수송 작업
8. 조립·해체·점검 작업 : 기계·기구·장비·임시설치물을 조립·해체하거나 유지관리
9. 위험물질취급작업 : 폭발성·인화성·산화성 물질(기체, 액체, 고체) 등 산업안전보건기준에 관한 규칙 별표 1의 위험물질 취급 작업
10. 굴착작업 : 2미터 이상 되는 지반의 터파기 작업
11. 벌목작업 : 서있는 나무를 베어 넘기거나 가지를 베어 낙하시키는 작업
12. 흙막이작업 : 지반의 붕괴 또는 토석의 낙하가 우려되어 수직으로 토압이나 수압에 저항하는 가설 벽체를 설치하는 작업
13. 비계작업 : 작업발판 설치를 위해 강관비계, 달비계, 말비계, 이동식 비계, 시스템 비계를 조립하는 작업
14. 동바리 작업 : 중량물을 일시적으로 지지하는 가설물을 설치하는 작업
15. 석면작업 : 석면이 함유된 물체를 해체하는 작업
16. 발파작업 : 화약류를 사용해서 물체(암석, 콘크리트 등)를 파쇄하는 작업

밀폐공간작업 허가서

허가일자 :

신 청 인 : 부서 직책 성명 (서명)

작업조원 : 0 0 0 (서명), 0 0 0 (서명), 0 0 0 (서명)

작업기간 : 년 월 일, 시 ~ 시

작업 장소 및 설비(기기)	작업 개요	추가 위험요소
작업 장소 :		
기계·기구·설비명 :		

안전조치 요구사항		조치필요	확인		조치필요	확인
◦ 밸브차단 및 차단표식부착		<input type="checkbox"/>	<input type="checkbox"/>	◦ 정전/잠금/표지부착	<input type="checkbox"/>	<input type="checkbox"/>
◦ 산소 및 가스농도 측정		<input type="checkbox"/>	<input type="checkbox"/>	◦ 환기장비	<input type="checkbox"/>	<input type="checkbox"/>
◦ 통신수단		<input type="checkbox"/>	<input type="checkbox"/>	◦ 안전교육	<input type="checkbox"/>	<input type="checkbox"/>
◦ 맹판설치 및 표지부착		<input type="checkbox"/>	<input type="checkbox"/>	◦ 안전보호구(송기마스크 등)	<input type="checkbox"/>	<input type="checkbox"/>
◦ 공기/물 치환 및 환기		<input type="checkbox"/>	<input type="checkbox"/>	◦ 조명장비	<input type="checkbox"/>	<input type="checkbox"/>
◦ 압력방출		<input type="checkbox"/>	<input type="checkbox"/>	◦ 소 화 기	<input type="checkbox"/>	<input type="checkbox"/>

가스측정결과(작업 시 기록)

구분		구분		구분	
측정일시(1회)		측정일시(2회)		측정일시(3회)	
가스명(1회)		가스명(2회)		가스명(3회)	

점검기기명:

점검자: (서명) 확인자(입회자): (서명)

※기준치 ① HC: 0% ② O2: 18%이상 ③ CO: 25ppm이하 ④ CO2: 1.5 % 미만 ⑤ H2S: 10ppm이하

사용기기 작동 확인	사용기기명: 작업담당자:
추가 안전요구사항 (감독자 작성)	<p style="color: blue; font-weight: bold;">[안전교육내용] 년 월 일 00:00~00:00(10분간)</p> <p style="color: blue; font-weight: bold;">○</p> <p style="color: blue; font-weight: bold;">○</p> <p style="color: blue; font-weight: bold;">[기타 당부 및 조치사항]</p> <p style="color: blue; font-weight: bold;">○</p> <p style="color: blue; font-weight: bold;">○</p>

현장소장(현장 안전관리자): (서명)

감독자: 부서 직책 성명 (서명)

헬기작업 허가서

허가일자 :

신 청 인 : 부서 직책 성명 (서명)

작업조원 : 0 0 0 (서명), 0 0 0 (서명), 0 0 0 (서명)

작업기간 : 년 월 일, 시 ~ 시

작업 장소 및 설비(기기)	작업 개요	추가 위험요소
작업 장소 : 기계·기구·설비명 :		

안전조치 요구사항		조치필요	확인		조치필요	확인
<ul style="list-style-type: none"> ◦ 작업구역 설정(출입경고 표지) ◦ 사용장비 방호조치 ◦ 소화기 비치 ◦ 외부인 통제 조치 		<input type="checkbox"/>	<input type="checkbox"/>	<ul style="list-style-type: none"> ◦ 조명장비 ◦ 보호구 착용 ◦ 안전교육 ◦ 헬기유도 요원 배치 	<input type="checkbox"/>	<input type="checkbox"/>

사용기기 작동 확인	사용기기명:	작업담당자:
------------	--------	--------

추가 안전요구사항 (감독자 작성)	<p style="color: blue; margin: 0;">[안전교육내용] 년 월 일 00:00~00:00(10분간)</p> <p style="margin: 5px 0 0 20px;">○</p> <p style="margin: 5px 0 0 20px;">○</p> <p style="margin: 5px 0 0 20px;">○</p> <p style="color: blue; margin: 5px 0 0 0;">[기타 당부 및 조치사항]</p> <p style="margin: 5px 0 0 20px;">○</p> <p style="margin: 5px 0 0 20px;">○</p>
-----------------------	---

현장소장(현장 안전 관리자):	(서명)
사업감독자: 부서 직책 성명	(서명)

기타 고위험 작업 허가서

허가일자 :

신 청 인 : 부서 직책 성명 (서명)

작업조원 : 0 0 0 (서명), 0 0 0 (서명), 0 0 0 (서명)

작업기간 : 년 월 일, 시 ~ 시

작업 장소 및 설비(기기)	작업 개요	추가 위험요소
작업 장소 : 기계·기구·설비명 :		

안전조치 요구사항		조치필요	확인		조치필요	확인
<ul style="list-style-type: none"> ◦ 작업구역 설정(출입경고 표지) ◦ 사용장비 방호조치 ◦ 소화기 비치 ◦ 외부인 통제 조치 		<input type="checkbox"/>	<input type="checkbox"/>	<ul style="list-style-type: none"> ◦ 조명장비 ◦ 보호구 착용 ◦ 안전교육 ◦ 헬기유도 요원 배치 	<input type="checkbox"/>	<input type="checkbox"/>

사용기기 작동 확인	사용기기명:	작업담당자:
------------	--------	--------

추가 안전요구사항 (감독자 작성)	<p style="color: blue; margin: 0;">[안전교육내용] 년 월 일 00:00~00:00(10분간)</p> <p style="margin: 5px 0 0 20px;">○</p> <p style="margin: 5px 0 0 20px;">○</p> <p style="margin: 5px 0 0 20px;">○</p> <p style="color: blue; margin: 5px 0 0 0;">[기타 당부 및 조치사항]</p> <p style="margin: 5px 0 0 20px;">○</p> <p style="margin: 5px 0 0 20px;">○</p>
-----------------------	--

현장소장(현장 안전 관리자):	(서명)
사업감독자: 부서 직책 성명	(서명)