성남고등학교 공고 제2026-42호

성남고등학교 2027학년도 교복
학교주관구매 업체 선정 입찰 공고 [2단계(규격 · 가격분리 동시)]

「지방자치단체를 당사자로 하는 계약에 관한 법률 시행령」(이하 "지방계약법 시행령"이라 한다.) 제18조(2단계 입찰)의 규정에 따라 교복 및 생활복 학교주관구매 업체 선정을 위해 다음과 같이 공고합니다.

1. 입찰에 부치는 사항

입찰건명	성남고등학교 2027학년도 교복 학교주관구매 업체 선정
구매예정수량	총 구매예정수량 - 교복 및 생활복: 200벌 (2027학년도 입학 예정인원) ※ 최근 2년간 신입생 학생수(2025년: 180명, 2026년: 180명) ※ 구매예정수량은 보장하지 않으며, 추후 신청 학생수에 따라 구매수량을 최종 확정
구성품목 및 규격	붙임1 '성남고등학교 교복 규격서' 참조
기초금액	- 2026학년도: 금 522,750원 [동복(232,250원), 하복(97,000원), 생활복(193,500원)] ※ 부속품(넥타이, 교표, 명찰 등), 부가비용(기장수선비 등), 부가가치세 포함 가격임
규격입찰서 제출기간 및 방법	제출기간: 2026.9.10.(목) 10:00 ~ 2026.9.30.(수) 10:00 ※ 평일 09:00~16:00. 토 · 일요일, 공휴일 접수 불가 제출장소: 성남고등학교 교육행정실(본관1층) 제출방법: 직접 제출 (우편, FAX제출 불가)
가격입찰서 제출기간 및 방법	제출기간: 2026.9.10.(목) 10:00 ~ 2026.9.30.(수) 10:00 ※ 제출기간 내 24시간 가능 제출장소: 국가종합전자조달시스템 (http://www.g2b.go.kr) 제출방법: 전자제출 ※ 단가구매계약이므로 반드시 단가가격으로 입찰서를 제출하셔야 합니다.
제안서 심사 일시 및 장소	2026.10.1.(목) [15:30] [제안설명회는 미실시]
개찰일시 및 장소	2026.10.5.(월) 11:00, 성남고등학교 입찰집행관 PC. ※ 학교사정에 의해 변경 가능
납품기한	- 2027학년도: 동복 2027.2.28. / 하복 및 생활복 2027.4.30. ※ 학교와의 협의를 통해 변경 가능
납품장소	교내 또는 업체매장(※ 사이즈 측정은 학년도별, 동복 및 하복 별도 실시(일정 협의))
기타사항	입찰참가자는 공고문을 반드시 숙지하여 입찰에 응해주시고, 숙지하지 않음으로써 발생하는 모든 책임에 대해서는 입찰참가자에게 있습니다. 입찰에 참가하는 업체는 입찰참가 신청서 붙임서류를 반드시 확인 후 제출하시고, 미제출시에 따른 책임은 모두 입찰 참가자에게 있습니다. **최종 낙찰금액이 1인당 지원금인 40만원 초과 시, 추가 수익자부담금액 없이 교복선정위원회를 거쳐 일부품목을 제외하고 총액계약을 실시합니다.**

※ 천재지변, 사회재난(감염병 등) 등의 불가피한 사유로 학사일정 등의 조정시, 우리학교의 요청에 따라 계약내용 변경(계약기간, 납품일정 변경 등) 등이 가능합니다.

※ 계약상대자로 선정된 업체는 재구매율이 높은 품목의 금액에 치우침이 없도록 개별 품목별 단가를 적정하고 합리적인 비율로 산정하여 작성한 교복 품목별 단가표(품목별 1인당 계약단가, 붙임 12)를 계약체결 전에 본교에 제출하여, 본교 소속 모든 학생이 필요에 따라 각 품목별로 추가 구매할 수 있도록 보장하여야 합니다. **[추가 구매 기간 : 2027년도 12월 말까지]**

※ 우리 학교의 품목별 기준 단가표를 다음과 같이 공개하며 각 품목의 % 초과시 선정평가표에서 차등 배점을 받습니다.

구분	품 목	단가 비율 기준
동복	자켓 (넥타이 포함)	동복 1벌 금액의 42% 이내
	셔츠	동복 1벌 금액의 18% 이내
	조끼	동복 1벌 금액의 18% 이내
	바지	동복 1벌 금액의 28% 이내
	부속품(넥타이) *별도 재구매시만 해당	동복 1벌 금액의 3% 이내

구분	품 목	단가 비율 기준
하복	상의	하복 1벌 금액의 47% 이내
	하의	하복 1벌 금액의 53% 이내

※ <u>선정평가표 점수 평가시에는 부속품의 %를 제외하고 평가함</u>

※ 제안서 제출 사항을 반드시 숙지하여야 함은 물론, 특히, 품질인증, 납품실적, 견본제작, A/S계획(제품하자에 대한 교환·보상·불친절 영업행위 등 불만사항 처리방안 등) 등이 평가항목임을 유념하시고, 허위 및 미제출 항목 제안서가 제출되어 본 입찰 및 계약에 불이익을 받지 않도록 제안서 제출에 신중을 기해 주시기 바랍니다.

2. 입찰서 제출방법

가. 본 입찰은 「지방계약법 시행령」 제18조 3항에 따라 **"2단계 입찰(규격-가격분리 동시입찰)"**로 규격제안서와 가격입찰서를 동시에 각각 제출하고, 규격제안서를 평가한 결과 적격자로 확정된 자에 한하여 가격입찰을 개찰하며, 규격적격자 중 예정가격 이하 **최저가 투찰업체를 낙찰자로 선정**합니다.

나. 본 입찰은 **단가계약** 및 **지역제한 경쟁(경기도)**입찰이며, 청렴계약제 시행대상입니다.

다. 입찰에 참가하는 모든 업체는 「청렴계약입찰 특별유의서」 제2조 제1항에 의하여 청렴계약 이행각서를 제출한 것으로 봅니다.

라. 규격입찰서(제안서)는 본교에 직접 제출(우편, FAX제출 불가)하여야 하고, 가격입찰서(전자입찰서)는 반드시 G2B(www.g2b.go.kr)를 통한 전자입찰시스템을 이용하여 제출하여야 하며, 둘 중에 하나라도 제출하지 않으면 입찰서를 제출하지 않은 것으로 간주하여 규격입찰 평가시 사전판정에서 부적격 처리합니다.

마. 가격입찰서의 제출 확인은 G2B 전자입찰시스템 웹송신함에서 확인하시기 바라며, 입찰서 접수 기간 중에는 24시간 가격입찰서 제출이 가능합니다.

바. 공동수급이 허용되지 않습니다.

3. 입찰 참가자격

가. 「지방계약법 시행령」 제13조 및 「같은 법 시행규칙」 제14조의 규정에 따른 자격 요건을 갖추고, 「같은 법 시행령」 92조 및 「같은 법 시행규칙」 제76조에 해당되지 않는 업체이어야 합니다.

나. 「중소기업제품 구매촉진 및 판로지원에 관한 법률」의 중소기업자 우선조달제도에 따라

소기업 또는 소상공인(추정가격 1억 초과시 중기업 포함)으로서 계약조건을 수행할 수 있는 업체

※ 입찰서 제출 마감일 전일까지 「중소기업 범위 및 확인에 관한 규정」 (중소벤처기업부 고시)에 따라 발행된 중·소기업 및 소상공인 확인서를 제출(입찰서 제출 마감일 전일까지 발급된 것으로 유효기간 내에 있어야 함)

※ 「소기업 또는 소상공인 확인서」는 중소기업공공구매 종합정보망에서 확인하며, 확인이 되지 않을 경우 개찰 전 사전판정에서 제외하거나 개찰 후에도 계약상대자에서 제외됩니다.

다. 입찰자는 입찰공고일 전날부터 입찰일까지(낙찰자는 계약체결일까지) 법인인 경우 법인등기부 등본상 본점소재지, 개인사업자인 경우 사업자등록증 또는 관련 법령에 따른 허가·인가·면허·등록·신고 등 관련서류에 기재된 사업장 소재지가 **경기도에 소재하고 있는 업체이어야 합니다.**

라. **우리학교에서 제시한 「교복(동복·하복·생활복) 규격서」[붙임 1] 대로 제작 또는 납품을 할 수 있고, 우리학교에서 제시한「계약 특수조건」[붙임 2]을 이행할 수 있는 업체**이어야 합니다.

※ 납품실적으로 제한하지는 않으나, 붙임 3 "학교주관구매 교복 적격업체 선정 평가표"에 납품실적에 대한 평가항목 및 배점은 있으며, 최근 3년간(공고일 기준, 2023년 공고일 ~2026년 공고일 전일까지) 학교주관구매 교복(동·하복 등) 납품실적으로 인정됩니다.

마. 조달청 국가종합전자조달시스템 전자입찰특별유의서(조달청고시 제2024-23호, 2024.12.3.) 제4조의 규정에 따라, 입찰서 제출마감일 전일까지 조달청에 입찰참가자격 등록 및 나라장터(G2B)시스템 전자입찰 이용자 등록을 필한 업체이어야 합니다.

바. 입찰공고 시 부정한 방법으로 응찰하거나 입찰을 방해하는 행위, 입찰참여 사업자간 입찰가격을 담합하는 행위에 해당될 경우 입찰 참가자격에서 배제되며, 미자격자가 참가한 경우 「지방계약법 시행령」 제92조의 규정에 따라 부정당업자로 제재를 가할 수 있습니다.

사. 교복 학교주관구매 제도 저해 업체에 대하여 본교 입찰자격을 배제 할 수 있습니다.

< 입찰 참가자격 배제조항 >

- 입찰공고 시 부정한 방법으로 응찰하거나 입찰을 방해한 행위
- 입찰 참여 사업자간 입찰가격을 담합하는 행위

* 기타 사유는「지방자치단체를 당사자로 하는 계약에 관한 법률」제31조(부정당업자의 입찰 참가자격 제한) 및 동법 시행령 제92조(부정당업자의 입찰 참가자격 제한)에 따름

4. 계약업체 선정절차

규격입찰서(제안서) 제출(학교 방문제출) 및 가격입찰서 제출(G2B 제출) → 교복선정위원회 규격입찰서(제안서-견본품 포함) 평가 및 적격대상업체 선정(평가점수가 80점 이상 업체) → 투찰업체 사전판정 → 투찰업체 규격서 평가(규격입찰서 평가 결과 80점 미만은 G2B에서 규격서평가 부적격 처리) → 적격업체에 한하여 가격입찰서 개찰 → 낙찰자 결정(예정가격 이하 최저가 제출 업체)(최종낙찰자에게만 별도 통보) → 전자계약 체결

5. 규격입찰서(제안서) 제출

규격입찰서(제안서)

가. 제출기간 : 2026.9.10.(목) 10:00 ~ 2026.9.30.(수) 10:00

※평일 09:00~16:00. 토.일요일, 법정공휴일 접수 불가

나. 제출장소 : 성남고등학교 교육행정실(본관 1층)

다. 제출방법 : 직접제출(우편 및 FAX 접수 불가)

※ 대리인이 접수 시 위임장[붙임 14],대리인 재직증명서, 대리인 신분증을 함께 제출

라. 제출서류 (블라인드 심사평가로 제안서, 교복 견본품에 업체명, 업체표시 문양 등을 가리고 제출)

1) [붙임 4] 입찰참가신청서 1부

2) [붙임 5] 교복 학교주관구매 입찰 참가 신고서 1부

3) [붙임 6] 교복(동.하복.생활복) 납품 제안서 10부(최근 3년 이내 교복납품실적증명서 1부 첨부)

※ 납품실적증명서만 인정, 납품계약서는 인정하지 않음, 계약중이거나 수행중인건도 인정하지 않음

4) [붙임 7] 교복 납품(제조) 규격서 1부

5) [붙임 8] 교복제조 또는 판매시설 현황서 1부

6) [붙임 9] 교복 품목별 단가 비율표 1부

7) [붙임 10] 교복 A/S계획서 1부 (A/S지정업체가 별도 있을 경우 교복업체와 관계를 입증할 계약서 등 첨부)

8) [붙임 11] 소비자 불만사항에 대한 처리계획 1부

9) 본교가 제시하는 교복규격과 동일한 남학생 교복 견본 각 1벌(제안서류 제출 시 함께 제출)

※ 교복 견본품에 업체명, 업체표시 문양 등을 가린 후 제출 (단추, 후크, 허리조절기, 안감 등에 테이핑 처리 등)

※ 견본품 미제출 시 적격업체평가 대상에서 제외되며, 견본 제작비용은 입찰 참가자 부담

※ 제출된 교복 견본품은 최종 낙찰자 결정시까지 학교에 보관하며 최종 낙찰된 업체의 견본품은 하복 최종 납품 시까지 학교에 보관함 (추후 교복 납품, 검사·검수 시 활용)

10) 교복 견본에 사용된 원단의 KOLAS 공인기관의 시험성적서(Q마크 검사 기준 권장) 사본 1부

11) 품질인증서(Q마크) 사본 1부- 소지업체에 한함

12) 국산 섬유제품 인증마크 사용계약서(한국섬유산업연합회) 사본 1부. - 소지업체에 한함

12-1) 원단 원산지 증빙서(발급처 : 원단 제작 공장 및 총판)

13) 공정거래위원회 법위반사실확인서

14) 사업자등록증 사본 1부

15) 인감증명서 및 사용인감계 각 1부

16) 소기업 또는 소상공인확인서 사본 1부

17) 국세, 지방세 납세증명서 각 1부

18) 신분증(제안서 제출자) 지참

19) [붙임 14] 위임장 1부 (대리인 제출 시 대리인 재직증명서, 신분증과 함께 제출)-해당 시 제출

20) [붙임 15] 교복 납품실적 증명서 1부

21) [붙임 16] 서약서 1부

22) 사업장 위치를 표시한 약도 1부

※ 사본은 반드시 인감이나 사용인감으로 원본 대조필 할 것

※ 제출된 서류는 반환하지 않으며 공개하지 않음(견본품 제외)

가격입찰서

가. 제출기간 : 2026.9.10.(목) 10:00 ~ 2026.9.30.(수) 10:00

나. 제출장소 : 국가종합전자조달시스템(나라장터, G2B) (http://www.g2b.go.kr)

다. 제출방법 : 전자제출 (제출기간내 24시간 가능)

1) 가격 입찰서의 제출확인은 전자입찰시스템 웹 송신함에서 하시기 바랍니다.

2) 전자입찰시스템 또는 전송회신의 장애로 입찰연기의 경우 전자입찰시스템 장애 발생이전에 유효하게 접수된 입찰서는 연기된 입찰에 유효하게 접수된 것으로 보며 입찰서를 다시 제출할 수 없습니다.

6. 규격심사(제안서평가) 및 제안서 효력

가. 일시 : 2026. 10. 1.(목) 15:30

(학교 일정에 의해 개최 여부 및 일시, 장소 변경될 수 있으며 변경 시 별도 통보)

나. 장소 : 본교 2층 꿈터

다. 제안서 평가방법 : 우리학교 교복선정위원회에서 각 업체의 교복 견본 품질 및 제안내용에 대하여 교복 적격업체 선정 평가표[붙임 3]에 따라 심사(평가)합니다.

※ 평가항목 및 평가기준 : [붙임 3] “교복 학교주관구매 적격업체 선정 평가표” 참고

1) 제안서 평가결과는 공개하지 않으며, 제안업체는 평가내용 및 결과에 대하여 일체의 이의를 제기할 수 없습니다.

2) 본 제안과 관련된 일체의 소요비용은 제안업체가 모두 부담합니다.

라. 제안서의 효력

1) 제출된 제안서의 내용은 본교에서 요청하지 않는 한 변경할 수 없으며, 계약 체결 시 계약조건의 일부로 간주합니다.

2) 본교에서 필요시 참가 업체에 대하여 추가 자료를 요청할 수 있으며, 이에 따라 제출된 자료는 제안서와 동일한 효력을 지닌 것으로 간주합니다.

3) 본교에서는 제안서에 필요한 서류가 첨부되어 있지 않거나 제출된 서류가 불명확하여 인지할 수 없는 경우에 제안서 내용에 변경이 없는 경미한 사항에 한하여 보완요구 할 수 있으며, 이에 따라 제출된 자료 또한 제안서와 동일한 효력을 가집니다.

4) 학교에서 요구하는 기한까지 보완서류가 제출되지 아니하면 당초 제출된 서류만으로 평가하고 당초 제출된 서류가 불명확하여 심사가 불가능할 때(교복 견본 미제출 포함)에는 평가에서 제외합니다.

7. 가격입찰서 개찰 및 낙찰자 결정방법

가. 가격개찰 일시 : 2026. 10. 5.(월) 11:00, 성남고등학교 입찰집행관 PC

※ 가격개찰은 투찰업체 사전판정 후 투찰업체 규격서 평가를 실시하며, 규격서(제안서) 평가결과 부적격인 경우 제외하고 가격을 개찰합니다.

※ 본교 교복선정위원회의 제안서 평가 후에 가격개찰이 실시되므로 제안서 평가 등 학교사정에 의해 시간이 소요될 경우 가격입찰서의 개찰 및 낙찰자의 결정이 연기될 수 있습니다.

나. 낙찰자 결정방법

1) 「지방자치단체를 당사자로 하는 계약에 관한 법률 시행령」제18조 제3항 및 동법 시행령 제42조 제1항 제3호에 따라 본교 **"교복선정위원회"의 제안서 평가**에서 **규격평가 점수가 80점 이상인 적격업체에 한해 가격개찰을 실시합니다.**

(※ 규격평가 부적격업체는 투찰업체 규격서 평가에서 부적격 처리하여 가격입찰에서 제외)

2) 본 입찰은 **단가입찰** 방식으로, 예정가격 작성은 지방자치단체 입찰 및 계약집행기준 "제2장 예정가격 작성요령"에 따라 기초금액의 ±3% 금액의 범위 내에서 서로 다른 15개의 복수예비가격을 작성, 입찰참가자가 입찰서 송신 시 추첨한 2개의 예비가격 번호 중 가장 많이 선택된 4개의 복수예비가격을 산술평균한 금액으로 하며, **규격평가 점수가 80점 이상인 자 중** 예정가격 이하 **최저가로 입찰한 자를 최종 낙찰자로 결정**합니다.

다. 동일가격으로 입찰한 최저가 입찰자가 2인 이상인 경우에는 규격(제안서) 평가 점수가 높은 자를 낙찰자로 결정하며, 규격평가 점수도 동일할 때는 추첨에 의하여 낙찰자를 결정합니다.

8. 입찰보증금 납부 및 귀속

가. 입찰보증금은 전자입찰참가신청서식에 따라 납부확약 내용이 명기된 전자입찰서의 납부이행각서 제출로 갈음합니다.

나. 낙찰자가 소정의 기한(낙찰통지를 받은 날로부터 7일)내에 계약을 체결하지 아니할 때에는 「지방계약법」 제12조 제3항 및 동법 시행령 제37조·제38조 규정에 따라 낙찰금액의 5/100에 해당하는 입찰보증금을 본교에 납부하여야 하며, 부정당업자로 입찰참가자격제한처분을 받게 됩니다.

9. 입찰의 무효 및 유의사항

가. 「지방계약법 시행령」 제39조 및 동법 시행규칙 제42조에 해당하는 입찰은 무효로 합니다.

나. 이 입찰과 관련된 사항은 지방자치단체를 당사자로 하는 계약에 관한 법률, 국가종합전자조달시스템 전자입찰특별유의서 등의 입찰관련 법령에 따르며, 입찰 참가자는 입찰등록 전에 반드시 입찰참가에 관한 모든 사항, 지방자치단체 입찰 및 계약집행기준, 계약특수조건, 교복규격서, 제안서 평가항목 및 기준, 기타 입찰에 필요한 사항을 완전히 숙지하고 입찰에 응하여야 하며, 이를 숙지하지 못한 책임은 입찰자에게 있습니다.

다. 공고내용 중 입찰 및 계약에 관하여 명시되지 않은 사항은 관계법령 및 우리학교의 해석에 따라야 합니다.

라. 품질심사결과 부적격 업체 및 아래의 사항에 해당하는 업체는 적격업체로 선정이 불가합니다.

< 탈락 조건 >

- 참가자격 요건을 충족하지 못할 경우
- 기타 계약관련 법령에서 정한 탈락 기준에 해당하는 경우 등

10. 계약체결 및 이행

가. 최종낙찰자는 각 개별 품목별로 구분한 교복 품목별 단가표(품목별 1인당 계약단가, 붙임12)를 계약체결 전에 본교에 제출하여야 합니다.

나. 낙찰자로 선정된 업체는 계약 체결 시 계약이행보증보험증권(납품이행보증보험증권)을 제출하여야 하며, 납품시점에 하자이행보증보험증권을 제출하여야 합니다.

다. 낙찰자로 결정된 업체는 대표자가 청렴이행각서를 서명 날인하여 우리학교에 계약체결 시 제출하여야 합니다.

라. 낙찰통보일로부터 10일 이내에 계약을 체결하여야 합니다.

마. 계약의 체결 및 이행에 관해서는 「지방자치단체를 당사자로 하는 계약에 관한 법률」 및 같은 법 시행령, 시행규칙과 이에 근거한 계약의 일반조건, 특수조건, 입찰유의서 및 일반원칙에 따릅니다.

바. 「국민연금법」 제95조의2(연금보험료 등의 납부증명)에 의거 대금청구시에는 보험료의 체납사실이 없음을 증명할 수 있어야 합니다.

11. 기타사항

가. 본교 교복 구매에 참가하고자 하는 업체는 반드시 「지방계약법」, 「같은 법 시행령」, 「같은 법 시행규칙」, 관련 회계예규, 입찰유의서, 물품계약일반조건, 청렴계약을 위한 입찰 특별 유의서 및 특수조건 등 희망업체에 필요한 모든 사항을 반드시 숙지하시기 바라며, 숙지하지 못함으로 발생한 책임은 모두 입찰 참가자에게 있습니다.

나. 전자입찰 참가 희망업체는 전산장비부족 등의 사유로 전자입찰 등록 및 투찰이 곤란할 경우에는 투찰시간 마감 24시간 이전에 조달청의 나라장터(국가종합전자조달) 콜센터(☎1588-0800)로 문의하여 주시기 바라며, 문의하지 않아 발생되는 모든 책임은 입찰참가자에게 있습니다.

다. 본 입찰은 전자입찰 입찰자 신원확인제도가 적용됨에 따라 개인인증서를 보유한 대표자 또는 입찰대리인만이 입찰서 제출이 가능합니다.

라. 공고안 및 개찰 결과에 대한 정보는 나라장터(국가종합전자조달)『입찰정보』⇒『물품』⇒『개찰결과』에 게재됩니다.

마. 제출된 서류는 일체 반환하지 않습니다. (낙찰업체의 교복 견본은 반환하지 않음, **낙찰업체를 제외한 나머지 업체의 교복 견본은 반환되오니 심사결과 통지 후 7일 이내에 학생안전부에서 수령)** 또한, 제안서 평가결과는 공개하지 않으며 평가내용에 대하여 제안업체는 일체의 이의를 제기할 수 없습니다. 본 제안과 관련된 일체의 소요비용은 제안업체가 부담합니다.

바. 우리학교에서 정한 기한 내에 계약을 체결하지 아니할 경우 계약의사가 없는 것으로 간주하여 낙찰(입찰)무효가 되며, 계약불이행으로 처리되어 부정당업자 제재처분 절차를 진행하게 됩니다.

사. 제안서 등 본교에 제출한 서류 등에 허위사실이 발견될 시에는 등록 및 선정을 취소하고 계약을 해지하며 그에 따른 손해를 배상하여야 합니다.

아. 개인정보보호 관련법규에 따라 교복 제작 계약기간 중에는 물론 납품완료 후에도 개인정보가 외부에 유출되지 않도록 관리에 만전을 기하여야 합니다.

자. 계약 후 하도급을 줄 수 없습니다.

차. 기타 교복제작(납품)과 관련한 학교의 정당한 요구사항이 있을 경우는 이를 적극 수용하여야 합니다.

카. 기타 열거되지 아니한 사항은 지방자치단체를 당사자로 하는 계약에 관한 법률 또는 행정안전부 회계예규, 고시 등 관계규정에 따라 처리하되 본 특수조건에 명시되지 않는 사

항이라도 필요하다고 인정되는 주요사항은 우리학교와 협의하여 학교의 요구에 따라 결정하여야 합니다.

타. 기타 입찰 및 계약관련 사항은 우리학교 교육행정실(☎031-729-0306), 교복사양 및 제안서평가 사항은 학생인권안전교육부(☎031-729-0448)로 문의하시기 바랍니다.

붙임 1. 교복(동복 · 하복 · 생활복) 규격서 1부.
2. 계약 특수조건 1부.
3. 교복 학교주관구매 적격업체 선정 평가표 1부.
4. 입찰참가신청서 1부.(대리인 제출 시 위임장 제출 및 신분증 지참)
5. 교복 학교주관구매 입찰 참가 신고서 1부.
6. 교복(동복 · 하복 · 생활복) 납품 제안서 1부.
7. 교복 납품(제조) 규격서 1부.
8. 교복제조 또는 판매시설 현황서 1부.
9. 교복 품목별 단가 비율표 1부.
10. 교복 A/S 계획서 1부.
11. 소비자 불만사항에 대한 처리계획 1부.
12. 교복 품목별 단가표(품목별 1인당 계약단가) 1부.(최종낙찰자만 제출)
13. 청렴계약이행각서 1부.
14. 위임장 1부.(대리인 접수시만 제출)
15. 교복 납품실적 증명서 1부.
16. 개인정보 취급 위탁 보안 서약서 1부.(최종낙찰자만 제출)
17. 개인정보파기 서약서 1부.(최종낙찰자만 제출)

2026. 9. 9.

성 남 고 등 학 교 장

참고1 교복 사양서

○ 디자인, 소재, 색상

성남고등학교 지정 하복 디자인		소재
상의	하의	
 ◎ 옷감 및 색상 - 옷감의 표준색상은 색번 RTEA13(아이보리색) - 주머니와 소매깃은 바깥으로(아웃포켓) - 학교마크: 왼쪽 주머니 안쪽아래(지정칼라) - 명찰 : 왼쪽 주머니 바로 위(노란색 한글체로 다음 바탕색을 매년 순환하여 부착한다.) ☞ 바탕색 : 자주색, 파란색, 초록색 - 소매 P/T 타이핑 한줄 - 카라부분 P/T배색 - 주머니 덮게 단추 한 개씩, 앞단추 5개	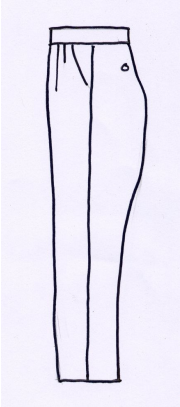 ◎ 옷감 및 색상 - 옷감의 표준색상은 색번 WTDA44(연한 밤색) - 옆 주머니 모양에 주의 - 뒤주머니 2개, 왼쪽 주머니에는 단추 - 바지의 폭이 너무 좁지 않게(일자형)	상의: 폴리에스테르 75% 레이온 25% 하의: 폴리에스테르 92% 폴리우레탄 8%

성남고등학교 지정 동복 디자인		소재
상의	하의	
 ◎ 옷감 및 색상 - 옷감의 표준색상은 검정색체크 케시미어(몸판 바둑판 체크) - 학교마크: 왼쪽 주머니 안쪽아래(지정칼라) - 명찰 : 왼쪽 주머니 바로 위(노란색 한글체로 다음 바탕색을 매년 순환하여 부착한다.) ☞ 바탕색 : 자주색, 파란색, 초록색 - 주머니는 바이어스처리 - 단추 : 지정단추(금색)	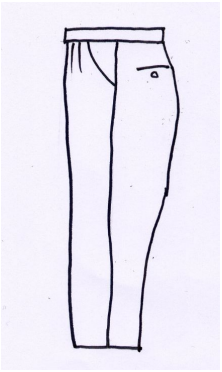 ◎ 옷감 및 색상 - 옷감의 표준색상은 색번 WGMA77(진회색) - 바지의 폭이 너무 좁지 않게(일자형)	동복 Y/S: 색번: TCA03 (회색) 상의: 울 80% 나일론 20% 하의: 폴리에스테르 65% 레이온 30% 우레탄 5%

VEST(조끼) 남	소재 및 디자인
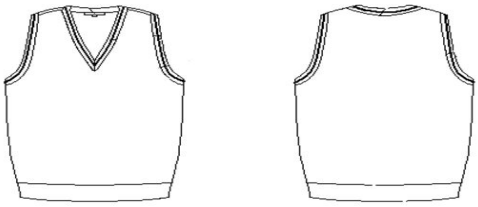	1. 원단 : 감색 편물직 2. 소재 : 울 50%, 아크릴 50% 원단으로 그 이상 기능을 갖춘 교복으로써 적합한 원단 3. 디자인: 일반 니트조끼
SHIRT(셔츠) 남	**소재 및 디자인**
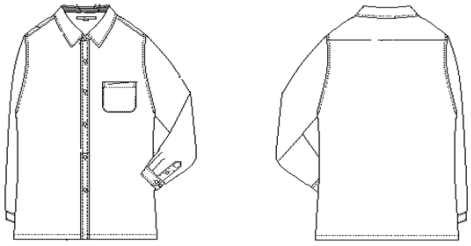	1. 원단 : 회색 바탕에 기능성 T/R 2. 소재 : 폴리에스테르 75%, 레이온25%, 기능성 소재로써 50회 이상 세탁 후에도 90% 이상의 기능을 유지할 것. 3. 디자인 : 일반 Y셔츠형

성남고등학교 지정 생활복 디자인	
상 의	디자인
	*원단 - 몸판 네이비 기능성 : 폴리에스테르 100% - 배색1 네이비계통 체크 : 폴리에스테르 65%, 레이온35% *마크 : 3.5 * 1.8 -Y셔츠카라의 박스형태임, 각진 카라. 카라끝 , 소매끝, 단추여밈 안쪽, 밑단 옆트임 안쪽에 배색 들어감 가슴쪽 아웃포켓 중앙에 와팬 부착함
하 의(반바지)	디자인
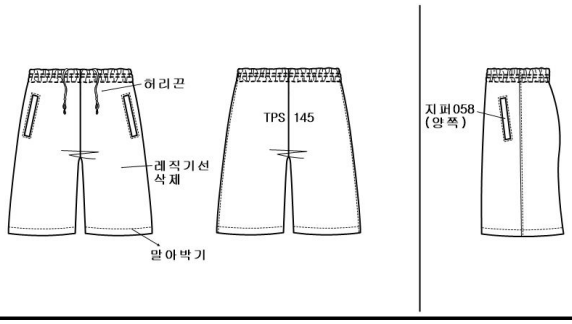	* 원단: 폴리에스테르 100% * 색상: 네이비 기능성 * 디자인 - 반바지형 - 외입술 지퍼주머니 - 허리고무줄 - 허리끈 있음

<table>
<tr><th colspan="3">성남고등학교 지정 생활복</th></tr>
<tr><th>후드집업</th><th>디자인</th><th>소재</th></tr>
<tr><td> 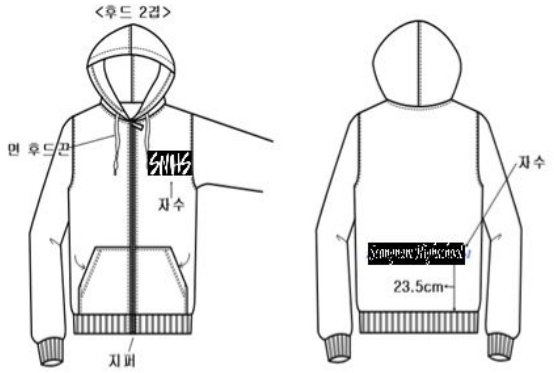

<앞면 이니셜(SNHS 흰색자수) 가로5cm, 높이 2cm>
SNHS
<뒷면 하단 3분의 1지점(약 23.5cm)
학교명(Seongnam Highschool 흰색 자수)
가로 30cm, 높이 2cm>
Seongnam Highschool</td><td>* 색상 : 검정
* 디자인
- 후드 완지퍼형
- 기본 소매
- 면 후드끈
- 2겹 후드
- 캥거루 주머니
- 소매, 허리 시보리
- 이중지퍼
(아래 부분도 열리는 형태)
- 왼쪽 가슴, SNHS
(글자전체:가로5cm, 세로2cm)
- 뒷면 하단 3분의 1지점,
Seongnam Highschool
(글자전체: 가로 30cm, 높이2cm)</td><td><C/T 사선쭈리
(면60/폴리에스테르40)></td></tr>
<tr><th>하 의(긴바지)</th><th>디자인</th><th>소재</th></tr>
<tr><td> 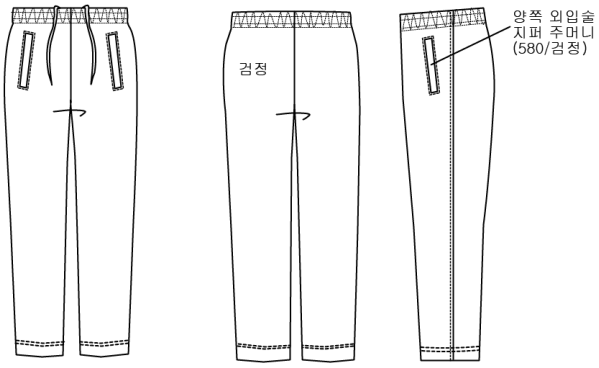
</td><td>* 색상 : 검정
* 디자인
- 기본 일자 바지
- 외입술 검정 지퍼
주머니</td><td>면 50%
폴리에스테르50%,</td></tr>
</table>

※ 교복 안감은 교복 브랜드와 관계없이 동일

○ 교복별 섬유 혼용률(2026 신입생)

구분		섬유 혼용률	비고
하복	상의(남 셔츠)	폴리에스테르 75% + 레이온 25%	
	하의(남 바지)	폴리에스테르 92% + 폴리우레탄 8%	
생활복	상의(남 셔츠)	폴리에스테르 100%	
	하의(남 반바지)	폴리에스테르 100%	
	후드 집업	면 60%, + 폴리에스테르 40%	
	하의(남 긴바지)	면 50% + 폴리에스테르 50%	
동복	상의(남-셔츠)	폴리에스테르 75%+레이온 25%	
	조끼(남)-니트	울 50%+아크릴 50%	-v형 네크라인. 감색
	상의(남 자켓)	울 80%+나일론 20%	
	하의(남 바지)	폴리에스테르 65%+레이온30%+폴리우레탄5%	
자켓 안감(감색단색)		폴리에스테르 100%	동복 자켓, 바지
넥 타 이		폴리에스테르 100%	자주색, 청색, 녹색

○ 제작 시 유의사항

<상의>

길이	하 복	허리둘레선에서 엉덩이 둘레선까지의 길이 중 1/2~2/3선까지(단분 시접분량-3cm이상)
	동 복	허리둘레선에서 엉덩이 둘레선까지의 길이 중 2/3선까지(단분 시접분량-3cm이상)
	조 끼	허리둘레선에서 5cm 정도 아래
품		단추를 채우고 약간의 여유가 있도록(옆선 시접분량-양쪽 2cm이상)

<바지>

길이	복사뼈 아래로(단분시접 분량 - 5cm이상)
바지통	7½~8인치정도

성남고등학교 교복 학교주관구매 적격업체 선정 평가표(객관적평가 결과)

본 평가표는 성남고등학교 2027학년도 교복 학교주관구매 업체 선정을 위한 것으로 아래 제시된 항목에 따라 객관적이고 공정하게 심사할 것을 약속합니다. 아울러 성남고등학교 교복선정 위원회 지위를 이용한 금품 수수나 알선 등의 부정행위를 하지 않을 것을 확약합니다.

2026년 월 일

성남고등학교 교복 학교주관구매 평가위원 (인 또는 서명)

	구분	평가항목	등급 및 배점기준	배점
수행능력평가(100점)	객관적평가(45점)	○ 수행경험(10점) - 입찰공고일 기준 최근 3년간 학교주관구매 교복 납품 실적(해당학교 실적증명서 첨부) - 1교 동복 및 하복 등 납품실적을 1건으로 평가 - 동복 하복 등 분리납품 건은 0.5건 평가	8건 이상	10
			4건 ~ 7.5건	7
			3.5건 이하	5
		○ 공인인증(시험)기관의 품질인증 여부(5점) 한국의류시험연구원, FITI시험연구원의 Q마크 품질인증서, KOLAS 공인기관의 시험성적서(Q마크 검사 기준 권장)	학교가 제시한 교복 전품목(모든 원단)에 대한 Q마크 품질인증서 제출	5
			학교가 제시한 교복 전품목에 대한 시험성적서 제출	4
			일부 품목 Q마크 품질인증서 제출	3
			일부 품목 시험성적서 제출	2
			미인증	0
		○ 국산 섬유제품 인증 여부(5점) (①한국섬유산업연합회와 체결한 국산섬유제품인증마크 사용계약서, ②원단 원산지 증빙서 제출)	학교가 제시한 교복 전품목에 대한 사용계약서	5
			일부 품목에 대한 사용계약서 또는 원단 원산지 증빙서	3
			사용계약서 및 원단 원산지 증빙서 모두 미제출시	0
		○ 거리적 접근성(10점) - 학교와 교복업체(매장)와의 거리 (①사업자등록증의 사업장주소지를 확인)또는 (②임대차 계약서 등 증빙서류 제출 시 사업장 주소지. 다만, 계약이 종료되는 시점까지 사업장을 유지하지 않으면(이전은 가능) 다음연도 투찰 시 0점 처리)	이동거리 2㎞ 미만	10
			이동거리 2㎞이상~7㎞미만	8
			이동거리 7㎞이상~12㎞미만	6
			이동거리 12㎞이상~17㎞미만	4
			이동거리 17㎞이상(또는 사업장 유지 불가 시)	0
		○ 가격의 적정성(15점) - 품목별 단가 비율표의 적정성 여부 (업체에서 제출한 품목별 단가 비율표와 품목별 비율표 기준 또는 학교 자체 비율표(작성시) 비교 확인) - 각 품목별 초과율 합산하여 평가	품목별 허용 범위 (2% 이하)	15
			품목별 허용 범위 (2% 초과)	10
			품목별 허용 범위 (4% 초과)	5
			품목별 허용 범위 (6% 초과)	3
			품목별 허용 범위 (7% 초과)	0
	주관적평가(55점)	○ 옷감의 재질(15점) - 옷감의 촉감, 질감, 구김, 신축성 등 - 섬유조직의 세밀함과 부드러움	매우 우수	15
			우수	12
			보통	9
			미흡	6
			매우 미흡	3
		○ 교복의 완성도(10점) - 바느질의 꼼꼼함 - 단추, 지퍼의 견고함 - 마감처리의 완성도 - 여유단의 정도	매우 우수	10
			우수	8
			보통	6
			미흡	4
			매우 미흡	2
		○ A/S 계획(5점) - 업체에서 제출한 교복제조, 판매시설 현황서 및 A/S 계획서를 참고하여 평가 - 무상 A/S 의무기간 - A/S편의성(수선점과의 거리, 신속성, 출장 A/S 가능여부, 택배발송여부) - A/S내용(수선, 단추, 지퍼, 바느질 등 세부적 사항) (업체에서 제출한 A/S계획서 확인)	매우 우수	5
			우수	4
			보통	3
			미흡	2
			매우 미흡	1
		○ 소비자 불만 처리 계획(10점) - 제품하자에 대한 교환 등 하자 보상 및 소비자 불만 사항 처리 방안의 적정성 (업체에서 제출한 소비자불만사항에 대한 처리 계획 확인)	우수	10
			보통	7
			미흡	5

		○ 블라인드 심사 적절성(15점) - 블라인드 심사를 위한 견본품 제출 시 특정 상표를 의심할 수 있는 패턴, 무늬, 단추, 사업장 주소, 옷걸이 상표노출, 느슨한 가림 테이핑 등(관련사진 보관)	우수	15
			미흡 (허술한 상표가림, 상표를 추정할수 있는 패턴, 특정상표 발견 등 블라인드 심사 적절성 문제 발생 시)	5
			허위 서류, 서류 위조 및 타사 제품 제출 시	부적격
	가점/감점	○ 교복 만족도 조사 점수가 높은/낮은 업체(가점/감점) - 최근 교복 납품 업체에 대한 우리학교 교복 만족도 조사 결과 반영(학교의 재량으로 연도 수 정가능 예: 최근2년간)	만족도 점수가 80점 이상인 업체	5
			만족도 점수가 75점 이상 80점 미만인 업체	3
			만족도 점수가 60점 초과 75점 미만인 업체	0
			만족도 점수가 60점 이하인 업체	-3
			만족도 점수가 50점 이하인 업체	-5
		○ 교복 추가구매 (추가구매 시 판매거부의 건으로 사실관계가 확인된 경우) ※ ①학교운영위원회, 학부모회, 학생회에서 관련 사항이 공식 안건으로 채택된 경우 ② 경기도교육청 · 교육지원청 국민신문고를 통해 민원인의 자녀가 당해 학교에 재학하고 판매자가 추가판매를 거부한 사실관계가 확인된 경우	1건 ~ 2건	-1
			3건 ~ 4건	-3
			5건 이상	-5
		○ 최근 1년간 공정거래위원회로부터 담합의 사유로 행정처분을 받은 교복업체 - 확인방법: 법위반사실확인서 제출 여부 확인 · 미제출 시 감점(해당 기간 담합 사실이 있을 경우 발급이 불가함)	해당 시	-10
		○ 규격미달 견본 - 견본품 소재가 입찰공고문 규격에 명시된 소재 혼용률과 상이할 경우 감점	혼용률 차이 ±10이상	-5
			혼용률 차이 ±15이상	-10
합 계				

[평가 시 유의사항]

◦ 객관적 평가는 계약담당자가 심사기준에 따라 평가, 주관적 평가는 교복선정위원회 평가위원들이 평가

◦ 객관적인 자료와 제출된 제품의 품질을 기준으로 공정한 평가를 실시하고 특정업체 선정을 위해 나머지 업체의 점수를 낮게 조정하는 등의 임의평가 금지

◦ 평가위원 간 협의, 대화 금지, 비밀평가 실시

◦ 위원별 평가점수 중 최고점 및 최저점을 제외한 점수를 합산하여 산술평균하되, 최고점 또는 최저점이 2개 이상인 경우는 하나만 제외

○ 수행경험 (10점)

- 입찰공고일 기준 최근 3년간 학교주관구매 교복(동 · 하복 등) 납품 실적(실적증명서만 인정되며 계약서 및 세금계산서 등은 미인정)
- 계약중이거나 수행중인 건도 미인정
- 1교 동복 및 하복 등 납품실적을 1건으로 평가, 동복 하복 등 분리납품 건은 0.5건 평가

○ 공인인증(시험)기관의 품질인증 여부(5점)

- 학교에서 제시한 교복의 모든 품목에 대한 한국의류시험연구원과 FITI시험연구원에서 발급한 품질인증(Q-Mark)업체지정서 제출 시 5점
- 학교에서 제시한 교복의 모든 품목에 대한 KOLAS 공인(한국인정기구)기관의 시험성적서(Q마크 검사기준 권장) 제출 시 4점
- 일부 품목에 대한 한국의류시험연구원과 FITI시험연구원에서 발급한 품질인증(Q-Mark)업체지정서 제출 시 3점
- 일부 품목에 대한 KOLAS 공인(한국인정기구)기관의 시험성적서(Q마크 검사기준 권장) 제출 시 2점
- 품질인증서 및 시험성적서의 발급기관이 투찰업체가 아닌 경우, 투찰업체와 발급기관과의 관계를 입증할 계약서 등을 확인하고 배점
- 시험성적서의 경우 Q마크 검사기준 이상인지 반드시 확인하고 배점 (가이드북 p159. 시험성적서 판독법 참고)

○ 국산 섬유제품 인증 여부(5점)

- 학교에서 제시한 교복의 모든 품목이 국내에서 제조된 섬유제품임을 인증하는 한국섬유산업연합회와 체결한 국산섬유인증마크 사용계약서 제출 시 5점
- 일부 품목에 대한 사용계약서 또는 원단 원산지 증빙서 3점

(①한국섬유산업연합회와 체결한 국산섬유제품인증마크 사용계약서, ②원단 원산지 증빙서 제출)
※사용계약서 및 원단 원산지 증빙서 모두 미제출 시 0점 처리(발급처 : 원단 제작 공장 및 총판)

○ 거리적 접근성(10점)

- 학교와 교복업체와의 거리로 학교에서 정한 포털사이트의 지도상 직선거리 혹은 자동차/도보 등 이동거리로 평가 (학교에서 거리 측정기준을 정하여 투찰 업체 모두에게 동일하게 적용)
- 교복업체의 주소는 나라장터로 투찰한 사업자의 ①사업자등록증에 기재된 사업장 주소지로 평가

② 특정 지역에 사업장이 있는 경우 임대차 계약서 등을 통해 제출 다만, 계약이 종료되는 시점까지 사업장을 유지하지 않으면(이전은 가능) 0점 처리

○ 가격의 적정성(15점)

- 평가방법: 각 품목별 초과 비율을 합산하여 평가

(예시: 자켓 2%초과, 셔츠 1%초과 → 총 3%초과: 10점)

- 아래 품목별 단가 비율표의 적정성 기준을 참고하여 업체에서 제출한 교복 품목별 단기 비율표를 보고 평가
  - **추가구매율이 높은 셔츠, 바지의 단가 비율을 검토**

※ 학부모 가계부담 완화를 위해 비율 초과 업체에 철저한 점수 배점

- 품목별 단가 비율표의 적정성 기준
  - 품목별 단가비율 기준

(점수 산정 시 소수점 자리가 산출될 경우 반올림, 반내림 또는 모두 버림 등 일관된 기준으로 평가)

구분	품 목	단가 비율 기준
동복	자켓 (넥타이 포함)	동복 1벌 금액의 42% 이내
	셔츠	동복 1벌 금액의 18% 이내
	조끼	동복 1벌 금액의 18% 이내
	바지	동복 1벌 금액의 28% 이내
	부속품(넥타이) (별도 재구매시)	동복 1벌 금액의 3% 이내

구분	품 목	단가 비율 기준
하복	상의	하복 1벌 금액의 47% 이내
	하의	하복 1벌 금액의 53% 이내

※ <u>선정평가표 점수 평가시에는 부속품의 %를 제외하고 평가함</u>

○ 옷감의 재질(15점)

- 업체에서 제출한 교복 견본품을 보고 평가
- 옷감의 촉감, 질감, 구김, 신축성 등, 섬유조직의 세밀함과 부드러움

○ 교복의 완성도(10점)

- 업체에서 제출한 교복 견본품을 보고 평가
- 바느질의 꼼꼼함, 단추, 지퍼의 견고함, 마감처리의 완성도, 여유단의 정도

○ A/S 계획(5점)

- 업체에서 제출한 교복제조, 판매시설 현황서 및 A/S 계획서를 참고하여 평가
- 무상A/S의무기간, A/S의 편의성(학교와 수선점과의 거리, A/S완료까지 소요되는 시간, 출장A/S가능여부, 택배 A/S 가능여부), A/S 지정업체(주소, 연락처), A/S내용(수선(늘임/줄임), 헤진부위수선,

단추, 지퍼 등 세부적 사항), 유상A/S내용
- 학교와 수선점과의 거리는 A/S지정업체의 주소지로 평가
- 교복업체와 A/S지정업체와의 관계를 입증할 계약서 등을 확인하고 배점

○ 소비자 불만 처리 계획(10점)
- 업체에서 제출한 소비자 불만 사항에 대한 처리 계획을 보고 평가
- 제품하자에 대한 교환 및 보상 방안, 업체 불친절 영업행위에 대한 처리방안, 재고 확보 방안, (제품 손상이 없는 경우) 사이즈 교환 처리방안, 납품 적기 이행 계획, 가려움증 및 착용 시 불편함 호소 등 소비자 불만사항에 대한 처리방안, 기타 사항을 보고 철저하게 평가

○ 블라인드 심사 적절성(15점)
- 블라인드 심사를 위한 견본품 제출 시 특정 상표를 알 수 있는 상표, 패턴, 무늬(체크무늬 등), 단추, 사업장 주소, 옷걸이의 상표, 느슨한 가림 테이핑, 안감의 상표 등 의도적 또는 비의도적 노출
- 사업자의 견본 제출시 옷걸이 또는 마네킹으로 통일(일관된 기준 설정)
- 블라인드 심사 시 학교측에서는 학생, 학부모 등의 교복선정위원회 위원들과 교복 샘플이 함께 사진이 찍히도록 유도 (추후 블라인드 심사 민원 방지)
- 허위 서류, 서류 위조 및 타사 제품 제출 시 부적격 처리
- 심사 당일 기준으로 평가 (심사 전까지 보완한 경우, 보완한 견본품으로 평가)

○ 교복 만족도 조사 점수가 높은/낮은 자 (가점/감점)
- 최근 3년 이내 교복 납품 업체에 대한 학교의 교복 만족도(품질, 가격, 친절도 등) 조사 결과 반영
※ 학교의 재량으로 최근 2년 이내로 수정이 가능함

○ 교복 추가구매 관련 (가점/감점)
- (추가구매 시 판매거부의 건으로 사실관계가 확인된 경우)
※ ①학교운영위원회, 학부모회, 학생회를 통해 관련 사항이 공식 안건으로 채택된 경우 ② 경기도교육청 · 교육지원청 국민신문고를 제기한 민원인의 자녀가 당해 학교에 재학하고 판매자가 추가판매를 거부한 사실관계가 확인된 경우
(여러건의 민원이 제기되더라도 공식 안건이 1개일 경우 1건으로 취급하며, 공식 안건으로 채택된 경우만 가능, 회의중에 언급된 추가구매 관련 발언은 공식안건이 아니므로 제외함)
②의 경우 교육청, 교육지원청에서 해당 학교로 민원사항 일괄 통보 필요
(학생, 학부모가 교복 추가구매 시 사업자의 교복 판매거부로 인한 건에 대해 각종 민주적인 협의회를 통해 공론화 함으로써, 학생, 학부모의 추가구매에 대한 불편사항 감소, 각종 민주적 장치를 통해 문제제기를 함으로써 개별적으로 학교의 교복담당자에게 제기하던 추가구매 사항에 대한 업무의 감소 효과)

○ 담합의 사유로 행정처분 받은 교복업체(감점)
- 최근 1년간 공정위로부터 담합의 사유로 행정처분을 받은 업체(-10점)
- 확인방법: 법위반사실확인서 제출여부 확인 / 미제출 시 감점(해당 기간 담합 사실이 있을 경우 발급이 불가함)
※ (발급사이트)온라인사건처리시스템/사건처리안내/법위반 사실확인서 신청

○ 규격미달 견본(감점)
- 견본품 소재가 입찰공고문 규격에 명시된 소재 혼용률과 상이할 경우 감점
(견본품 미제출시 부적격 처리)

붙임 4 **입찰참가신청서**

입 찰 참 가 신 청 서					처리기간
※ 아래 사항 중 해당되는 경우에만 기재하시기 바랍니다.					즉 시
신청인	상 호 또는 법 인 명 칭		법인등록번호		
	주 소		전 화 번 호		
	대 표 자		주민등록번호		
입찰개요	입 찰 공 고 (지 명) 번 호	성남고등학교 2026 - 호	입 찰 일 자	. . .	
	입 찰 건 명	2027학년도 교복 학교주관구매 업체 선정			
입찰보증금	귀 교에서 시행하는 위 건명에 대해 입찰보증금 납부를 면제받고자 하며, 낙찰 후 7일 이내에 계약을 체결하지 않을시 입찰금액의 5/100에 해당하는 입찰보증금을 납부할 것을 확약합니다.				
대리인. 사용인감	본 입찰에 관한 일체의 권한을 다음의 자에게 위임합니다. 성 명 : 주민등록번호 :		본 입찰에 사용할 인감을 다음과 같이 신고합니다. (사용인감 날인)		

본인은 위의 번호로 공고한 성남고등학교의 2단계 입찰(규격-가격 분리 동시 입찰)에 참가하고자 입찰유의서 및 입찰공고 사항을 모두 승낙하고 별첨서류를 첨부하여 입찰참가신청을 합니다.

붙임서류 : 공고에 정한 서류

2026. . .

신청인 (인감날인)

성남고등학교장 귀하

붙임 5 **입찰참가신고서**

교복 학교주관구매 입찰 참가 신고서

사업자 상호 :

사업자 번호 :

사업자 대표 :

위 사업자는 경기도교육청의 교복가격 안정화를 위한 교복 '학교주관구매' 실시에 따라, 성남고등학교(성남시 중원구 시민로 61)가 시행하는 교복 '학교주관구매'가 원만히 추진될 수 있도록 2026. 8. 26일자로 공고한 입찰에 참가하기에 신고합니다.

※ 위 신고 사업자는 해당 학교의 **'학교주관구매'**를 저해하는 행위를 하는 경우, 향후 입찰에서 제외되는 등 불이익을 받을 수 있음을 확인하였습니다.

2026. . .

위 신고인 사업자 대표 성명 사업자 직인

성남고등학교장 귀하

붙임 6 교복(동복·하복·생활복) 납품 제안서

교복(동복 · 하복 · 생활복) 납품 제안서

1. 일반현황 및 연혁

회 사 명		대 표 자	
사 업 분 야			
주 소			
연 락 처	전화 : FAX :		
회사설립년도	년 월		
직 원 현 황			
해당부문 사업기간	년 월 ~ 년 월 (년 개월)		
<주요연혁>			

2. 교복 납품 실적(입찰공고일 기준 최근 3년간 실적)(별지로 첨부)

순번	사업명	사업개요	사업기간	계약금액 (천원)	발주처	비고

주) 1. 교복 납품 실적은 최근 연도순으로 기재(입찰공고일 기준 최근 3년간 실적 제출)
(납품실적기간 : 2023.○○.○○~2026.○○.○○, 계약서는 인정하지 않음)

3. 교복 납품 실행 계획
4. 교복(동복·하복·생활복) 납품에 있어 업체의 특징, 장점을 상세히 기술(별지로 첨부할 것)
5. 교복 납품(제조) 규격서(별지로 첨부할 것)
6. A/S 계획(별지로 첨부할 것)
7. 제품 하자에 대한 교환 등 하자보상 및 소비자 불만사항 처리 방안(별지로 첨부할 것)

2026. . .

제안자 성 명 (서명 또는 날인)

성남고등학교장 귀하

붙임 7 **교복 납품(제조) 규격서**

교복 납품(제조) 규격서

1. 동복

품목	혼용률	기타
자켓		
셔츠		
조끼/니트		
바지		

2. 하복

품목	혼용률	기타
셔츠		
바지		

3. 생활복

품목	혼용률	기타
티셔츠		
반바지		
후드집업		
긴바지		

2026. . .

제안자 성 명 (서명 또는 날인)

성남고등학교장 귀하

붙임 8 **교복 제조, 판매시설 현황서**

교복제조 또는 판매시설 현황서

[업체명 :] 단위(대)

시설명	수 량	비 고
수쿠이		
프레스		
자동 사절 미싱		
오버 로크		
인터 로크		
재단기		
아이롱		
기타시설물		

(1) 교복제조를 위한 상기의 시설을 보유하고 있는 곳을 기재하시오
보유시설주소 ( )
(2) 교복판매시설의 보유여부 : 있다( ) / 없다( )
(3) 교복 제조경험(구체적으로 기재) - 총( )년
(4) 학교주관구매 납품실적: ( )건
(5) 교복판매장에서 A/S가능 여부: 가능( )/불가능( )

이상의 기재 내용은 사실과 다름 없음을 밝힙니다.

2026년 월 일

입찰자 : (인)

성남고등학교장 귀하

붙임 9 **교복 품목별 단가 비율표**

교복 품목별 단가 비율표

1. 건명: 성남고등학교 2027학년도 교복 학교주관구매
2. 산출내역(단가, 부가가치세 및 부속품, 부가비용(기장수선비 등) 일체 포함)

품목			수량	단가비율
동복	상의	자켓(넥타이 포함)	1	%
		셔츠	1	%
		조끼	1	%
	하의	바지	1	%
	부속품	넥타이(별도 재구매 시만 적용)	1	%
	동복 소계(부속품(넥타이) 제외)			100 %
하복	상의	셔츠	1	%
	하의	바지	1	%
	하복 소계			100 %
생활복	상의	티셔츠	1	%
	하의	반바지	1	%
	상의	후드집업	1	%
	하의	긴바지	1	%
	생활복 소계			100 %

2026년 월 일

업체명 : 대표자 (인감날인)

성남고등학교장 귀하

※ 최종 낙찰자는 당초 제출한 단가 비율표대로 단가표를 제출해야함

붙임 10 **교복A/S계획서**

교복 A/S 계획서

1. A/S 기간

가. 무상 A/S 기간 무상 A/S 기간 기재 (부터 까지)

2. A/S 편의성

가. 거리접근성 학교와 A/S 수선점과의 거리 기재 (00 km)

나. 신속성 A/S 완료까지 소요되는 시간 기재 (00 분/시간)

다. 출장 A/S 가능여부 가능한 경우 출장A/S 최소 학생 수 기재

라. 택배 A/S 가능여부 가능한 경우 택배비용 무상/유상 기재

3. A/S지정업체 (A/S지정업체가 별도 있을 경우 교복업체와 관계를 입증할 계약서 등 첨부)

가. 주 소:

나. 연락처:

4. A/S 내용

가. 시설현황 계획서 제출 시 A/S관련 시설 및 수량 기재(재단기, 오버로크 등)

나. 무상A/S 세부내용

- 바지/치마 기장수선
- 품 · 허리수선
- 헤진부위수선
- 단추
- 지퍼
- 바느질 등 세부적 사항 기재

다. 유상A/S 세부내용

-

-

2026년 월 일

업체명: 대표자 (인)

성남고등학교장 귀하

붙임 11 **소비자 불만사항에 대한 처리계획**

소비자 불만사항에 대한 처리계획

사업자 상호 : _____

사업자 번호 : _____

사업자 대표 : _____

당사는 성남고등학교 교복 및 생활복 학교주관구매 업체로 선정되어 납품하는 물품에 대하여 소비자 불만사항이 발생하는 경우 다음과 같이 성실히 조치할 것을 서약합니다.

① 제품 하자에 대한 교환 및 보상 방안

② 업체 불친절 영업행위에 대한 처리방안

③ 재고 확보 방안

④ (제품손상이 없는 경우) 사이즈 교환 처리방안

⑤ 납품 적기 이행 계획

⑥ 가려움증 및 착용 시 불편함 호소 등 소비자 불만사항에 대한 처리방안

⑦ 기타

2026년 월 일

업체명 : 대표자 (인)

성남고등학교장 귀하

붙임 12 **교복 품목별 단가표**

※최종 낙찰자만 제출

교복 품목별 단가표(품목별 1인당 계약단가)

1. 건명: 성남고등학교 2027학년도 교복 학교주관구매
2. 산출내역(※ 단가, 부가가치세 및 부속품, 부가비용(기장수선비 등) 일체 포함)

품목			수량	단가비율	계약단가
동복	상의	자켓	1	%	원
		셔츠	1	%	원
		조끼/니트	1	%	원
	하의	바지	1	%	원
	부속품	넥타이(별도 재구매시만 적용)	1	%	원
	동복 소계(부속품 제외)			100 %	원
하복	상의	셔츠	1	%	원
	하의	바지	1	%	원
	하복 소계			100 %	원
생활복	상의	티셔츠	1	%	원
	하의	반바지	1	%	원
	상의	후드집업	1	%	원
	하의	긴바지	1	%	원
	생활복 소계			100 %	원
합계					원

2026년 월 일

업체명 : 대표자 (인감날인)

성남고등학교장 귀하

※ 최종 낙찰자는 당초 제출한 단가 비율표대로 작성하여 주시기 바랍니다.

붙임 13 **청렴계약 이행각서**

청렴계약 이행각서

당사는「부패 없는 투명한 기업경영과 공정한 행정」이 사회발전과 국가경쟁력에 중요한 관건이 됨을 깊이 인식하며, 국제적으로도 OECD 뇌물방지 협약이 발효되었고 부패기업 및 국가에 대한 제재가 강화되는 추세에 맞추어 청렴계약 취지에 적극 호응하여 성남고등학교에서 발주하는 모든 공사, 물품, 용역 등의 입찰에 참여함에 있어 당사 임직원과 대리인은

1. 입찰가격의 유지나 특정인의 낙찰을 위한 담합을 하거나 다른 업체와 협정, 결의, 합의하여 입찰의 자유경쟁을 부당하게 저해하는 일체의 불공정한 행위를 않겠습니다.
   - o 이를 위반하여 경쟁입찰에 있어서 특정인의 낙찰을 위하여 담합을 주도한 것이 사실로 드러날 경우 성남고등학교에서 발주하는 입찰에 입찰참가자격제한 처분을 받은 날로부터 2년 동안 참가하지 않겠으며,
   - o 경쟁입찰에 있어서 입찰자간에 서로 상의하여 미리 입찰가격을 협정하거나 특정인의 낙찰을 위하여 담합을 한 사실이 드러날 경우 성남고등학교에서 시행하는 입찰에 입찰참가자격 제한 처분을 받은 날로부터 1년 동안 참여하지 않고,
   - o 위와 같이 담합 등 불공정행위를 한 사실이 드러날 경우, 독점규제 및 공정거래에 관한 법률에 따라 공정거래위원회에 고발하여 과징금등을 부과토록 하는데 일체의 이의를 제기하지 않겠습니다.

2. 입찰·계약체결 및 계약이행 과정에서 관계직원에게 직.간접적으로 금품.향응 등의 부당한 이익을 제공하지 않겠습니다.
   - o 이를 위반하여 입찰, 계약의 체결 또는 계약 이행과 관련하여 관계직원에게 금품, 향응 등을 제공함으로써 입찰에 유리하게 되어 계약이 체결되었거나 계약 이행 과정에서 편의를 받아 부실하게 시공 또는 제조한 사실이 드러날 경우에는 성남고등학교가 시행하는 입찰에 입찰참가자격 제한 처분을 받은 날로부터 2년 동안 참가하지 않겠으며,
   - o 입찰 및 계약 조건이 입찰자 및 낙찰자에게 유리하게 되도록 하거나, 계약목적물의 이행을 부실하게 할 목적으로 관계 직원에게 금품, 향응 등을 제공한 사실이 드러날 경우에는 00중학교가 시행하는 입찰에 입찰참가자격 제한 처분을 받은 날로부터 1년 동안 참가하지 않고,
   - o 입찰, 계약 체결 및 계약 이행과 관련하여 관계 직원에게 금품, 향응 등을 제공한 사실이 드러날 경우에는 성남고등학교가 시행하는 입찰에 입찰참가자격제한 처분을 받은 날로부터 6개월 동안 참가하지 않겠습니다.

3. 입찰, 계약 체결 및 계약 이행과 관련하여 관계 직원에게 금품, 향응 등을 제공한 사실이 드러날 경우에는 계약 체결 이전의 경우에는 낙찰자 결정 취소, 계약 이행 전에는 계약 취소, 계약 이행 이후에는 당해 계약의 전부 또는 일부 계약을 해제 또는 해지하여도 감수하겠으며, 민.형사상 이의를 제기하지 않겠습니다.

4. 회사 임.직원이 관계 직원에게 금품, 향응 등을 제공하거나 담합 등 불공정 행위를 하지 않도록 하는 회사윤리강령과 내부비리 제보자에 대해서도 일체의 불이익처분을 하지 않는 사규를 제정토록 노력하겠습니다.

위 청렴계약 서약은 상호신뢰를 바탕으로 한 약속으로서 반드시 지킬 것이며, 낙찰자로 결정될 시 본 서약내용을 그대로 계약특수조건으로 계약하여 이행하고, 입찰참가자격 제한, 계약해지 등의 조치와 관련하여 당사가 성남고등학교를 상대로 손해배상을 청구하거나 당사를 배제하는 입찰에 관하여 민.형사상 어떠한 이의도 제기하지 않을 것을 서약합니다.

2026년 월 일

서 약 자 : 대표 (인)

성남고등학교장 귀하

붙임 14 위임장

※대리인 접수시만 제출

위 임 장

○ 상 호 :

○ 사업자등록번호 :

○ 대 표 자 :

○ 주 소 :

○ 전 화 번 호 :

상기 본인은 「성남고등학교 2027학년도 교복 학교주관구매」제안서를 제출함에 있어 일체의 권한을 다음의 사람에게 위임합니다.

성 명			
주민등록번호		전화번호	
주 소			

붙임 대리인 재직증명서 1부.

위임자 : (인)

성남고등학교장 귀하

붙임 15 교복 납품실적 증명서

교복 납품실적 증명서

연번	학교명	계약일자	계약금액	납품수량	비 고

상기와 같이 실적을 제출합니다.

2026년 월 일

제출자 : (인)

성남고등학교장 귀하

붙임 16 **개인정보 취급 위탁 보안 서약서 및 교육사항**

※최종 낙찰자만 제출

개인정보 취급 위탁 보안 서약서

본인은 성남고등학교장의「학교주관 교복 구매 사업」업무를 수행함에 있어 다음 사항을 준수할 것을 엄숙히 서약합니다.

1. 본인은 위 사업과 관련하여 귀 학교에서 수령한 자료 및 정보를 관리함에 있어 철저를 기하겠으며, 무단으로 복제하거나 유출하지 아니할 것을 서약합니다.

2. 본인은 사업기간은 물론 이후에도 사업을 수행하면서 취득한 일체의 기밀사항 등에 대해 절대 타인에게 누설하지 아니할 것을 서약하며, 사업을 성실히 수행하겠습니다.

3. 본인은 위에서 서약한 사항을 위반하여 발생하는 민.형사상의 책임을 감수할 것을 서약합니다.

2026년 월 일

주 소 :
업 체 명 :
대 표 자 : (인)

성남고등학교장 귀하

개인정보 처리 업무 위탁에 따른 수탁자 교육

관련근거	개인정보보호법 제26조 4항 개인정보보호법 시행령 제28조 6항	
교육내용		교육여부 (O,X)
◇ 성남고등학교에서 위탁 받은 해당 업무 범위를 초과하여 개인정보를 이용하거나 제3자에게 제공하지 아니 한다.		
◇ 위탁 업무 수행 시 처리되는 개인정보에 대한 기술적.관리적 보호조치를 수행한다.		
◇ 위탁 업무와 관련하여 처리하고 있는 개인정보 관리 현황 점검한다.		
◇ 개인정보 처리 업무의 재 위탁은 금지한다.		
◇ 개인정보가 분실.도난.유출.변조.훼손되지 아니하도록 안전하게 처리한다.		
◇ 위탁 업무 수행 시 개인정보에 대한 접근 권한을 부여 받은 자는 사업 담당자에게 보안서약서 및 개인정보취급자 서약서를 제출한다.		
◇ 위탁받은 업무와 관련하여 개인정보를 처리하는 과정에서 이 법을 위반하여 발생한 손해배상책임에 대하여는 수탁자를 성남고등학교의 소속직원으로 보며, 수탁자가 발생시킨 손해에 대하여 민법상의 사용자 책임을 부담한다.		
◇ 수탁자는 개인정보보호법 제15조부터 제25조, 제27조부터 제31조, 제33조부터 제38조 및 제59조를 준용한다.		
교육일시	2026. . . ~	
피교육자	(소속) (성명) (서명)	
교 육 자	(소속) (성명) (서명)	

붙임 17 **개인정보파기 서약서**

※최종 낙찰자만 제출

개인정보파기 서약서

당사는 교복사업을 위한 공급자로서 교복지원과정에서 취득한 학생 및 학부모의 개인정보의 사용이 불필요할 경우 지체 없이 그 개인정보를 파기할 것이며, 추후 당사의 고의 또는 과실로 인하여 파기되어야 할 개인정보가 유출되었을 경우, 「개인정보 보호법」제39조2(손해배상의 청구)와 관련하여 이의를 제기하지 않을 것임을 서약합니다.

2026년 월 일

소 속 :

직 :

서약인 :

성남고등학교장 귀하